大同報
第一版
報價 一部五分 市內一個月壹元 外埠一個月壹元參角
廣告價行(十一字詰)二元
發行人 衣寶田
編輯人 梁世銘
印刷人 韓紹衡
發行所 大同報社

日機編隊猛炸科島
粉碎敵砲兵陣地
商船團多數命彈起火燬沉

【菲律賓○○六日電】馬尼拉陷落後、美菲軍已遁入菲島唯一殘存據點科列希德爾島、目下試行困獸之鬥中、日海軍航空部隊五日襲擊該島之海軍機大編隊、於敵側防空砲火炸裂中、[illegible]該島東北側海上之商船團後、立加猛炸、其[illegible]沿有假裝巡洋艦一隻、乃投以直擊彈數枚、[illegible]地投巨彈數十枚、已將其粉碎、是日天氣晴[illegible]必死精神防戰高射機槍之彈幕極熾、日機一[illegible]（下照片＝臨出炸科島前之空軍勇士）

菲島空軍全滅
僅殘存數架奄奄待斃

【菲島○○基地六日電】菲島空軍自日本空軍猛擊下、殆告潰滅、[illegible]機一架竟敢前來轟炸[illegible]遁走云、

制壓巴坦半島
猶作困獸之鬥耶？
菲島敗軍司令竟要長期戰

【菲島○○基地六日電】[illegible]希德爾要塞、以多數部隊、半部之軍事施設猛炸數次、[illegible]同時並轟炸斯畢克兵舍、[illegible]以大損害云、

【布宜諾斯艾利斯六日電】菲島革命之父亞基那爾德[illegible]軍拖據山岳地帶以三年之長期、初對西班牙軍繼[illegible]美軍猛烈抵抗之故事、美軍今後將開始遊擊戰、化巴坦半島斯畢克灣班[illegible]

(下照片＝臨出炸科島前之空軍勇士)

美認菲島命運垂危
敗軍疲困無能爲力

【里斯本六日電】據華盛頓來電、美菲軍已拋棄首都馬尼拉、向北方潰走、現正於巴坦半島及科列吉多爾島集結、以期據該兩島盡最後一戰、現美國側亦自認馬克亞薩將軍部下之敗殘軍、已疲勞困憊不堪、弗能重整軍勢、且空軍力又告全滅、故恐實難抵禦日軍之猛攻也、美國側最爲恐懼者、唯恐馬尼拉灣、被日本據爲海軍基地、爲期末雨綢繆計、將死守科列吉多爾島及巴坦半島、但按消息方面之觀測、美菲軍既陷於如此敗殘狀態下、全菲島之命運、已概可決定矣、

班加桑巴里斯兩州之防備傳班加州之首都桑菲爾南特及由其西方通過桑巴里斯之鐵道、美軍尚在死守云、

急追敗走殘敵
美菲兩軍已臨絕境

【菲島○○基地六日電】日軍精銳部隊一部、沿馬尼拉灣西北岸、追擊敗走敵軍、而向○○方面猛烈進攻中、於無血占領馬尼拉成功後、

【又電】拋棄馬尼拉而敗向巴坦半島東岸的里邁、巴蘭加和南端馬利維爾斯軍港方面的美菲軍、雖忍日軍之猛擊、遂於深夜中紛紛乘小艇企圖逃向利列希德爾島要塞、如今因日軍之急追、敗殘之美菲軍已瀕於最後之悲運矣・

四日晨、於夜雨曉晴之曉光下、日軍將兵、遂望見敵軍牙城科列希德爾島要塞、陸軍航空部隊、由晨亦擧出動、猛烈轟炸敗走之敵軍載重汽車群、至三日已破壞車輛百四十九輛云

再度空襲卑斯麥群島

【里斯本六日電】據由墨爾本（新金山）來電稱、日本爆擊機編隊、四日出現於英領新幾內亞之卑斯麥群島上空、正午及午後二時轟炸拉法爾飛機場及其周邊地區兩次、破壞飛機場設備、按日軍飛機空襲卑斯麥群島此爲第二次云

日戰鬪機編隊出動
炸緬甸演成空中戰

【里斯本六日電】仰光來電稱、日本軍戰鬪機編隊、四日晨空襲緬甸之○○英軍飛機場、與警備中之英國飛機、於空中相互戰鬪云

緬甸人心惶恐

【又電】仰光來電稱、因日本飛機、屢次空襲仰光故緬甸人心、漸爲不安、統制上極感憂慮、緬甸知事士米斯四日對國民發表特別佈告、要望一致團結共要旨如左：

現緬甸際於一大試鍊之秋、同時國民於此最惡劣之時局下、實乃吾等斷乎團結決意之機、而期待國民之一體云、

馬來戰線
馬來半島上陸之○○主力部隊、當登太平入城（上）入城後步越城市、向前進擊之汽車隊（下）（陸軍省檢閱許可濟）

在滬菲人響應而起
議決解放島民

【上海六日電】在滬菲島人三百名乘日軍攻略馬尼剌之良機、四日決脫離向來之屈辱地位、以謀民族之解放、襄者在滬菲島人等、自大東亞戰爭勃發以來、即竊待良機、當接到馬尼剌陷落之消息後、即於四日在美德洛保羅公園、成立菲島協會出席者約六十名、誓約一致團結、以擔負建設東亞共榮圈之一翼、而喚起菲島民族之解放運動云

泰新任駐日
大使已赴任

【盤谷六日電】泰國新任駐日大使狄烈達、五日晨於多數官民歡送中搭日泰定期航空機赴任矣云、

英巡洋艦奈號
在地中海觸機雷沉沒

【羅馬六日電】倫敦來電稱、英海軍省三日已發表英巡洋艦奈布邱號（七一七五噸）及驅逐艦康達爾號（一六九〇噸）十二月十九日於地中海航行中、已觸機雷而沈沒、奈布邱恩號艦長爲奥昆那大佐以下乘員五百名、並乘有新西蘭兵二百名、當巡洋船歐洛拉號及裘奈洛布號在後、驅逐艦康達爾號及利維烏里號於前方行動作戰中、觸機雷當時沉沒、康達爾號因被機雷大破而自沉者云、

近東英蘇合作
前途困難頗多

【君士坦丁六日電】駐土英大使繼日前史達林與艾敦會談之後、逗遛於莫斯科與蘇聯政府首腦部協議對土耳共、伊蘭工作、據達土耳共方面情報稱、英國應付德國之西亞攻勢、深恐土耳共接近樞軸、極力懲恿蘇聯、利用既存之英土相互援助條約及蘇土不可侵條約、拉攏土耳共以期形成英蘇土互相援助條約之模型、復以英蘇利害異趣、意見碍難一致、是以目下進行交涉云云、

又伊蘭問題因伊蘭國民反英蘇熱極度高昂、而該國內又復非常反對伊蘭同盟條約之批准、英政府因此種情勢頗形狼狽、以爲其直接原因端在蘇聯兵之暴行問題、於是乃鳩首協議鎭撫伊蘭人心方策、可見西歐方面之英蘇合作亦頗多難云、

新不列顛島被炸
澳洲軍司令部發表

【上海六日電】澳洲軍司令部、五日公表如左、

一、日本航空部隊、五日空襲新不列顛島（俾斯麥羣島）之拉波爾飛行場、前後共亘二次、第一次攻擊係於深夜投下少數炸彈、頃刻、又有十餘架大型飛行機飛來開始第二次攻擊、拉波爾飛行場受莫大損害云、

婆羅乃被佔領後
當地巡警隊望風歸降

【東京六日電】婆羅乃爲婆羅乃州之要地、人口一萬二千、爲婆羅乃州唯一之近代都市、市內有三百餘名巡警隊巡警隊之隊長概爲英人士官、隊員以該地住民及印度人組織之、皆有相當訓練、當日軍占領該地時、彼等皆望風歸降、婆羅乃港除於落潮之際外、凡船底十二呎以下之船舶、可任意入港焉、拉普安島位於婆羅乃灣口、係水上飛行機基地、並爲香港、新嘉坡海底電線連絡之中繼所、其地位殊甚重要、故警戒亦頗嚴重云、

蘇聯各報爭載
日軍大勝利

【庫比西夫六日電】三日蘇聯各報、均大事揭載馬尼拉陷落、而評論大東亞戰爭、於蘇耶之速報、登載三段大題〃大東亞戰之舞台〃附加評論、言日本軍之勝利、乃既定之事實更眞理報謂因馬尼拉攻略可率直確認日軍戰略之優勝、而評謂美軍宣言馬尼拉非武裝都市、實可證明

南美諸國不聽勸誘
無意參加反樞軸同盟

【里斯本六日電】據華盛頓電稱、美國務院四日午後發表聲明、美政府勸誘南美諸國參加反樞軸軍事同盟、已有多次、今乘全美外長會議迫切之機、更積極實行勸誘、儘量拉攏南美諸國參加反樞軸軍事同盟、策劃對日斷絕國交與經濟關係、並壓迫樞軸國僑人、然南美諸大國對此種策動頗有難色、美國爲擁護經濟利益如不稍讓步、恐南美諸國決難澈底表示反樞軸態度、

美枉費心機

【里斯本六日電】美國情報軍之赫赫戰果、美國雖極力隱飾、然早已深印南美諸國腦海、美國自身既已失墜國威、結果對全美主義之反響、亦極度微薄、當外長會議時、美國務長官不出席、只派魏爾滋次官前往、更使南美諸國、大不滿意、故傳華盛頓因此焦慮非常、又紛

因此、美國方面之謀略宣傳最近又極猛烈例如馬尼拉陷落時謂馬尼拉是非武裝都市、空襲仰光時誣爲轟炸非戰鬪員、努力挑撥人種的反感、他方對日

英國人的資源不足
近將徵發靑年男女

【里斯本六日電】英國人的資源不足、益形顯著、英政府據四日華盛頓電、英政府發動新成立之國家總動員法、刻正實行十六歲至十八歲少年少女之登錄、預定登錄之少年少女數、約達百五十萬云、

美議會教書
本年仍未發表
〃〃〃〃〃〃
敗戰失措於焉可見

【里斯本六日電】據華盛頓來電美國第七十七次議會、業於五日舉開、例年美國於開會前（三日或四日）大總統必發表議會教書及豫算教書、但今年仍未發表、據觀測下恐於結東諸繁雜政治後（如與蔡奇爾之會議及反樞軸同盟運動等）始將發表云、

僑菲西班牙人
未受何等損害

【馬德里六日電】西班牙外務部、發表雖日軍於菲島猛烈轟炸攻擊作戰、但於該地居住之西班牙人、並未蒙受何等損害、此即可證明日本軍並不轟炸非戰鬪員之鐵則、頗博得西班牙國民之好評云、

美軍之無銳氣云、

徹底擊滅渝抗戰力
華南日軍發表談話

【廣東六日電】華南軍當局談＝重慶側躍起、竟吹牛稱衛日本香港攻略軍背側與英軍香港防衛相呼應之挾攻戰法、今已一碎無遺、重慶側謂大東亞戰爭之開始、乃彼等抗戰之良機、近來將大軍集結於東江一帶、雖窺進攻之機、但似不意香港防衛軍之完全降伏、日軍即以僅少部隊、擊退敵軍、但觀彼等之周章狼狽、實醜態畢露、英國百年根據之香港、誇稱難攻不陷之要塞、但於日軍英勇所至、終告失守、美國進攻東洋要塞馬尼拉更已懸掛晴朗之日章旗、新嘉坡之陷落、亦迫目前、所謂對日形成之包圍線、已化成泡影、有若兒戲、雖蔣介石擁有之重慶軍出以如何反攻態勢、但華南軍於香港攻略完了後、仍復歸原駐態勢、反轉銳鋒、以對重慶、我等以不動決意之兵力對彼等之跳梁、即時出以反擊、以期徹底捕滅重慶側抗戰力云、

美國限制使用
電信電話

【布宜斯艾利斯六日電】據華盛頓來電、美政府自戰爭勃發以來、強化情報統制、海軍部關於此次民間電報電話之使用、發表如左之制限、

一、敵占領地帶之通信連絡除特別許可外禁止之
一、關於美國爲發信地或受信地、電報、禁止使用暗號及電信略號、
一、利用通過美國之暗號及外國語之電報、限遵守目的地檢閱規則者許可之、
一、平文使用語爲英、法西班牙、葡萄牙四國語

重慶招開軍事會議
妄談强化抗戰對策

【南京六日電】據某方情報傳稱、蔣介石於十日招擧開軍事會議、商討將來集各戰區司令長官來渝、此次軍事會議、係對處大東亞戰爭勃發後非常事態而召集者、不外企圖抗戰陣之團結並呼號對日總反攻以固民心、但重慶一部有力者、則擧出下列各反攻計畫及各戰區整軍、政訓之改革、

美因戰敗影響
人民生活困難

【里斯本六日電】倫敦日報載稱、日美開戰業經一月、最近美國戰爭影響、已投極大暗影於市民生活之上、如最近紐約、與戰前大不相同、自動車、無線電機、絲製品等、因生產限制及輸入杜絕、日後將難購買、因之市民爭相買存現已不能隨意購買矣又政府極端抑制民需、大事軍需生產、因此美金放出極多、惡性通貨膨脹之趨勢日見深刻毛根索財務長官四日改送、力勸國民購買國防公債、並謂十二月發賣額爲五億二千八百萬美金、相當過去七個月平均額之二倍、但爲復興眞珠灣軍港、政府雖盡力印刷公債、但仍悲呼不足故切望國民購買公債云

即農民疲弊與前線部隊給養不良、最近日益加甚軍需品國內生產既不充分援蔣兵器又悉配於蔣直系軍、以致地方軍間反感特甚、且中央軍對日軍戰鬪力、竟爲十二對一之比劣弱執甚、前欲提高對日戰力爲四對一、竟遭失敗、如此情形下、尙談全面反攻、無異痴人說夢云、

點、表示悲觀、

英美首腦協議
擴張軍需生產

【里斯本六日電】美英兩國首腦、躍起擴張軍需生產、以資應付長期戰據由華盛頓來電稱羅大總統及蔡奇爾首相四日在白宮召集畢瓦布爾克英軍需相、烏列斯副大總統克諾德遜國防生產管理局長官、納盧遜國防優先分配局長官等生產關係者、協議擴張軍需生產促進策、

該會議以將美國和平產業順次轉換軍需品工業、而謀擴充武器生產爲主要議題、散會後克諾德遜國防生產管理局長官談話如左

美國第一須將自國和平產業生產施設轉向戰時工業、第二現存軍需工業採用一星期六十時間制、相互成立共約努力擴充生產、更須將纖維染料等工業轉換軍需品生產、最近擬招集各產業代表者密愼協議云、

德外相訪匈牙利

【柏林五日電】李賓特洛甫外相應匈牙利攝政及該國政府之招五日夕刻由柏林出發赴布達佩斯云

共同租界參事會
敵性國會員辭任

【上海六日電】自日軍進駐租界後、公共租界市參事會之敵性國籍參事會員之進退、殊爲各方注目、五日、基於日本當局之要求、李泰爾議長以下四名會員決行辭職、

參事會議長　李泰爾（英）
參事會員　馬克曼雷（美）
〃　波洛克（英）
〃　夏布（荷）

頭痛散
主治 頭痛 偏頭痛 感冒頭痛 神經痛 萬病頭痛
定價每包一角 每打一圓 每百包八圓八角
發行所 同澤大藥房
奉天市瀋陽區小西門外十七號

第一奇書 萬奇大觀
玩意 請於○內填入數字使每行相加均成十五或二十五日票或寄滿十角郵票封寄上海日本奇術學院即贈萬奇彙刊玩意大觀
二〇六 〇〇〇 四〇八
界路八十五號

失照聲明
左列失照自登報之日起三個月內無異議者無論落於何人之手概作無效特此聲明作廢
領名　坐落
鮑文　由正藍旗十二牌二垧
常文　維正藍旗十二牌二上〇一
白文富　廂藍旗十四牌二垧
〃　十垧
東姜　興西白文富南孟昭賢北高同卿八月丟失
東姜　興西孟昭賢南孟廣智南張振才北孟廣智元年丟失
東孟廣智　西孟廣智南沈福北孟廣智年月原因
東孟廣智　西孟廣智南〔illegible〕大同事變
海倫縣長王奉璋

失戳聲明
啓者茲敝號有木質長圓形圖章一顆文曰（裕衡長）並經理手戳一顆文曰（楊欲閣印）於前赴街領物不慎遺失嗣後勿論何人持此兩戳偶因不能以爲憑據特此聲明作廢
懷德城裕衡長啓

株主總會招集公告
本會社依左記各項招開第十九回定時株主總會除各函知外特此公告
記
一、日時　康德九年一月二十四日午后一時
二、場所　奉天市敷島區厚生街三段二七號、本會社會議室
三、會議事項
1、康德八年度營業報告書貸借對照表、損益計算書及財產目錄承認之件
2、康德八年度利益金處分之件
3、其他重要事項
康德八年十二月二十九日
株式會社奉天紡紗廠
社長　陳楚材

尋找遺失物
一、品類　書類入赤色皮手提鞄（半舊品於內容品上有相浦定市之記名）
一、寸法　縱八寸五分橫一尺二寸
一、日時　十二月二十五日下後六時三十分前後
一、場所　吉野町金泰前附近馬車上
右物品有向左記告知者對其齡呈相當之謝禮
姓名　在社

欲理解統制政策的технologies諸位們 請從速購
滿洲帝國最近統制法令彙編（滿文版）
全書七百餘頁洋裝二大巨冊外裝美雅紙盒
定價國幣五元　優待期內減售特價四圓
過期即售定價五元
外埠函購加郵力二角（同行利益從優）
出書不多購者從速
奉天東亞書店發行所
大西關五斗居南胡同一二五號
（振替奉天六二九〇番）
代售處全滿各大書局

胃腸營養
若素
患此病的人，大都是面黃肌瘦，體力衰弱，精神不振懶進食慾，消化力減退，沒有健康本色，應當趕緊治療
調整胃腸
多半是胃腸衰弱所致，因爲胃腸不好無論吃何種有營養的食物也不消化，體內得不到充分的吸收營養，長此下去身體總無健康的一日，所以調整胃腸充實營養，是患者當前急務。
合理療法
「若素」是調整胃腸的良藥，服他能恢復已衰弱的胃腸，提高營養增加體力，精神愉快食慾旺盛，使有力消化和吸收，容顏紅潤，常久服用能使身體日趨健康。
價目 顆錠劑二十五日量一圓六角 粉末三十日量一圓六角
奉天市信濃町十七號 若素製藥株式會社

日軍精銳振奮神威
突破馬來戰線
已進至一千三百餘公里

【馬來前線○○六日電】日軍馬來作戰部隊、突破猛獸毒蛇棲息之叢林、渡過濁流、開始一意進擊新嘉坡、記者自九龍前進基地○○處出發、尾追皇軍疾風之進擊、得至突破馬來戰線一千三百公里、而行南下之日軍第一線、以下係自○○基地至馬來戰線最前線之戰線突破記

記者搭乘自○○車站之列車卸下之大汽車、立即驅往馬來領土、不久即通過國境線、國境僅有罕見之國境標識及僅有骨架未完成之碉壘一處、敵之國境防衛陣地係以入於吉特拉三公里至三十數公里之地帶爲中心所構築者、亦即所謂之吉特拉線是也、及入馬來領、則見橋樑悉爲破壞、然已由日軍之手架設車橋、爲避戰爭而避難之、地帶之住民均手持急造之日章旗、排成隊伍復歸此地、自國境前進三十公里、則道路之兩側、棄有多數之英軍之載重車及輕戰車、及至入於吉特拉線則自道路至橡樹林之深處、並佈有敵之遺棄死體、此足證明英軍之敗狀、敵於此吉特拉線、配有以第十一師團爲主力之有力之部隊、敵以爲日軍進攻、至少須三閱月、故擬於此期間實施後方地區之防備措置且行作戰、然八日突破國境之日軍、於十二日未明、一舉急襲吉特拉線、戰鬪歷十二小時、且當日北部已將縱陣十公里之敵陣地完全蹂躪而行突破、此實係全馬來英軍動搖之主因也、

於吉特拉線之中心陣地停車、遍覽英軍之鮮血所濡之此新戰場、敵陣地掘有數條之鐵條網所圍繞且穿至橡樹林之戰壕數條、依此即可知其係一堅固之抵抗線似以道路爲中心而於兩翼固其陣形、且於道路上以機械化部隊從事防衛然因日軍之捨身强襲、均行崩壞、似於一時忙迫所張之鐵絲網、亦均破壞、並不妨害進退之自由、致混亂之全線、似均委諸日軍之蹂躪敵所遺棄之載重車戰車約百數十台、大砲約十數門彈藥類幾如山積、自吉特拉線更北進四十公里至凱拉州要爾之亞羅爾斯達之間到處均有敵之小抵抗之跡、並爆有戰車載重車及凄慘之殘骸亞羅爾斯達飛行場、亦因日軍之急進而破壞兵舍有一部燒却、有多數之汽油及格納庫中之敵機、亦均完全無創歸於日軍之手、

日軍抵亞羅爾斯達州市中之一端、已恢復常態、市民均於街頭乘涼商店亦如常狀營業、殺却英人指揮官而投降之一萬數千名之印度兵、亦頻對立於第一線之日軍表示眞摯之希望、約一千之印度兵、特行維持該州之治安、於亞羅爾斯達一泊後、翌廿四日晨更自該地出發南下道路皆係平坦之舖裝道路、每隔二、三十公里之處、均有被爆破之橋梁、道路之兩側、橡樹林及叢林相半雜生、橡樹林之中心點、有一小都市、住民殆皆殘留未去、遂行停車往訊、均係廣額留髯之馬來人、正午抵去亞羅爾斯達約百公里之南凱達州之中心都市之森貴巴達尼間市市街、亦蒙若干之戰禍、現附近住民、均致力於復興潰逃於自亞羅爾斯達至森貴巴達尼間之道路兩側之橡樹林及叢林中之敵敗殘兵、亦完全掃蕩完了、現全凱達州、因均爲日軍所占領、故日軍刻正更突破凱達州境、而自森貴巴達尼更前進五十公里、道路兩側叢林地帶及架於濁流上之橋梁等二處均被炸毀、英軍於該地帶不支日軍之攻擊欲圖逃走無敵皇軍遂行游泳部隊渡過濁流突入叢林地帶襲擊敵軍之後路對岸之英軍乃行潰亂新嘉坡軍當局頗畏日軍超人之猛擊只此一戰已盡謂爲非日本軍敵云、

敵陣地四周援助之敵戰車及英兵屍體散漫於各處、更行七十餘公里進入陰鬱之原始林始見記者至此深甚感佩皇軍之雄威由汽車躍下突被附近一兵士將手握住審視之乃一着戎裝之從軍記者、遂相顧一笑曰『西洋人軟弱已極矣』首因汽車之疾走故未感覺如何炎熱、冒赤道下之炎熱進擊部隊之勞苦頗甚、更前進復遇日軍大陣列、霹靂洲之邑都○○前面二十公里之橋樑已爲敵軍炸毀、昨夜來即待工兵隊架橋勇士等自突破國境以來陸續急攻、身體疲勞如棉故橫臥於橡林下熟睡、當與樹蔭下乘涼之某部隊長寒暄時、部隊長謂『是役與大陸戰線不同風土氣候 戰鬪式等亦 均異然將士等却能克服之實使吾感謝、同時以慈祥之眼光遍掃熟睡之兵士至架橋高見橋將完成據云昨夜以來工兵部並未睡眠、努力架橋、至二時許已架橋完畢、記者得部隊長之許可後即率先渡橋而向○○前進然對岸不等架橋既涉水而過之步兵大部隊已經開始進擊○○地方數十公里兩面連山道途狹隘、從泥水中拔足登石若遠望隱約看見一團自轉車部隊在泥水之中向前急馳、馳騁於此險路之花輪部隊之勇姿正是攝取新聞電影絕好之風景、經過此險峻之山路不久即到達目的地、日前强行渡河而將該地占領樹立殊勳之部隊即行向前進襲敗敵向○○公里戰線猛進市面極爲平靜幾不見皇軍之雄姿僅三三五五復歸之住民於街頭行動○○街處於熱帶樹中住宅點點其美如畫均呈掠奪後之慘澹景象市街東隅爲無人之監獄及兵舍正門有不知之英人銅像一座兵舍前庭遺棄大砲及載重汽車多數據住民言此地區有澳洲兵二千、印度兵三千駐劄均被皇軍擊潰因英軍將發電所轟炸當夜該市異常黑暗轟音徹宵不絕新聞記者於此異常欽佩皇軍之勇威此爲大東亞而戰爭發揮祖國威力皇軍精神實堪特寫者云、

日機投彈極爲準確
新嘉坡市人心恐慌
印度人教授睹實情談述

【馬來戰線六日電】霹靂州立高等學校教授印度人NG美尼加姆氏當向新嘉坡出張中恰值日本陸軍航空隊空襲新嘉坡該氏體驗此種情景、談述如次

八日未明新嘉坡受第一次空襲九日又復受轟炸、日本航空部隊之轟炸目標崗集中於要塞地帶、海軍施設以及港灣施設等、轟炸極爲準確、諸施設悉受大打擊、拉弗爾斯廣場之英航空隊本部已化成齏粉摩天樓已變成一片灰土全市殆陷於大混亂中、日空軍於第二次空襲時、曾擊沈列巴爾斯、普林斯、奧勃、威爾斯兩艦、同時又風傳日軍已於馬來半島上陸、故全市益覺驚慌失措人心惶惶、當局雖實施百般鎭靜工作、但亦無效云

依存美英重慶要人
不知覺悟又復暗鬪

【東京六日電】香港陷落後、美、英、重慶三者推諉責任之醜態、已經發揮至再、今重慶政權內部、親英美派與軍當局間又開始明爭暗鬪、

據五日接到電報稱述、事之開始、係因英美當局對重慶抗議、責難救援香港遲緩、並要求處分不與英軍『共同作戰』之張發奎余漢謀、李漢魂等、而親英美派之宋子文亦寄來擁護英美主張之電報、對此余漢謀向重慶軍事委員會抗辯謂 香港陷落、完全因英國側誤却措置機宜所致、當此連絡方法尙未決定焉能共同作戰、且彼等呆然若失之陷落、即如何亦難舉手相助也 此種說法、實屬滑稽之至張皇失措之重慶、仍然英美一唱即發生內鬨、然同屬東洋人、却狐假虎威與日爲敵作對、實可惡可棄也云

儲備銀行一周年
今後發展可期待

【南京六日電】國民政府發券銀行之中央儲備銀行係於去年一月六日創設、現開業已屆一周年、玆爲慶祝起見、乃定六日招待日華關係者於國際俱樂部並由周總裁報告一年間業績、

試觀該行創設雖僅一年而支店竟有上海、杭州、蘇州、蚌埠四處、此外尙設辦事處九處、發券額截止三日已達二億六千百八十九萬八千圓、較開設當時之三百萬圓、約達廿倍成績非常良好、

同時國民政府於去年九月、施行一切中央稅均以儲備券繳納、又於去年末設中央信託公司於上海、擔當儲備銀行一翼、該行使命益趨重大、且因此次大東亞戰爭勃發後、日軍進駐上海公共租界、儲備券之流通面急速擴大、漸將舊法幣壓倒又該行因市面需要關係、目下正準備發行五十元及百元新券、

如斯儲備銀行飛躍的發展、實駕重慶中央銀行創設四年所達水準而上之、瞻望前途、不勝期待之至云、

美自動車工業
改爲軍需生產

【華盛頓六日電】華盛頓來電稱、美國海軍部四日發表、全美自動車工業、決全改業而改爲軍需品生產工業、已備款五十億元美金核國幣二百一十億圓、充作製造武器之經費、

南方作戰邁進決定階段
馬尼拉陷落後國府見解

【南京六日電】美國東亞侵略基地馬尼拉與英國黃種搾取老巢香港連續之陷落、實有決定東亞今後大局之重要意義、而國民政府方面、對此更爲重視、即於接得陷落喜報瞬間、即於宣傳部屋上高懸『日軍占領馬尼拉』青空標語、以示慶祝同時更力謂南方作戰已達決定的階段、表明見解如下、

夏威夷殲滅之猛爆及香港馬尼拉相繼之陷落、英美對日包圍陣行將瀕危、由此僅剩之新嘉坡最後小島、今後遭强力日軍之攻擊、果能支持何日純係時間問題、西太平洋及南太平洋方面日本軍事的優越性、於此已告確立、而完成戰略上不敗之陣容、因此日本之南方作戰、已踏入決定的新階段、而有確實掌握西南兩太平洋之指導權、目下可謂日軍無論對日包圍陣任何之處、皆有自由攻擊之可能、在此未攻擊以前亦祇有保其餘喘而已、而英美本土之軍事力及援助果是可靠、早已有事實證明在先暴露其無能、由此伴隨今後新嘉坡攻略戰本格的進展大東亞建設戰愈趨明朗、實堪期待云、

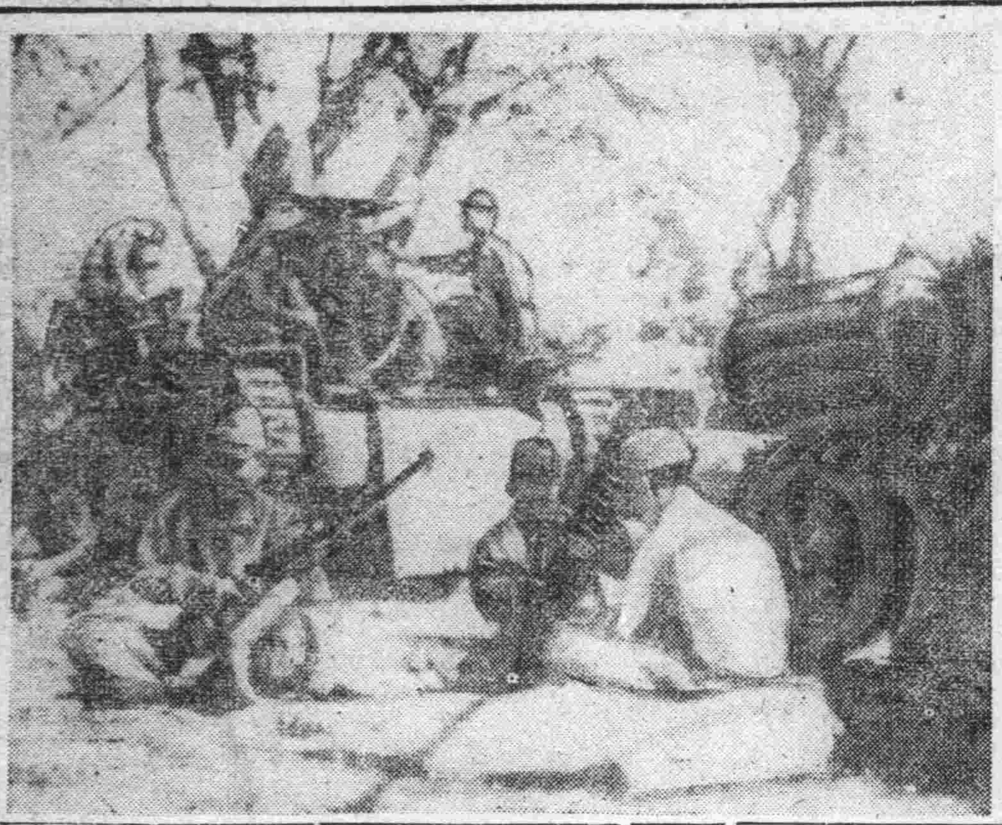

日軍鐵牛部隊進擊馬尼拉（在前線休息待機之勇士）

五年計劃的回顧和展望（上）

經濟部銀行科長 姜文濤

本年恭逢建國十週年紀念、這實在是可慶幸的、可是我們要想回顧過去五年間政府的施政重點、這也不能說是沒有意義的事情

在建國後五年間、政府爲鞏固建國的基本工作、選重點於國內治安方面、所以肅清匪氛、

强化保衛 機構、以及佈置備法制、是這五年間主要的施政、由康德四年實施的第一次產業開發五年計畫、也可以說是這過去五年間創設期必然的發展階段

這個計畫、第一是爲應付當時的國際情勢、確保日滿共同防衛、第二爲開發國內的資源、以安定國民生計、藉以實現日滿經濟一體化的一個規畫、內容是分爲礦工部門、交通部門和農畜產部門、

鑛工部門 是爲應付平戰兩時的軍需和保持對日的輸出以增產二倍爲目標、擴充鞍山本溪湖的既存設備並積極開發東邊道的資源、石油因爲缺乏資源、計畫增產人造液體燃料、電力則以水主火從爲原則、農畜產部門是爲培養國本、安定民生、完成農村組織積極增產稻米、燕麥、洋麻、棉花、大豆、高粱畜產是置主力於馬、緬羊的增產、交通部門、是爲應付國防的需要和一般的擴張鐵道國道、港灣、

產業振興 所需資金、初則是二十九億、後修正爲六十一億、以一部由國內籌措、一部仰日本的供給、一部分仰之於海外、技術者求之於日本、勞動者求之於華北

大陸民族 政府爲發表計畫的實績、每年曾發表許多天文學的數字、可惜我們從來就缺之數字的觀念、我們認爲數字是無有內容的1+1=2是一個假定、再有我們是缺乏企畫的素質而一味注意現實的、我們認爲幾何學雖然是證明三角形的、可是在可隨意伸縮的橡皮上所畫的三角形是任何幾何學也不能證明的猶其是政府屢次發表增產、而人民加速度的發覺物資缺乏、所以國人對於五年計畫的實蹟、恐怕還有未認識清楚的、上次青木經濟部次長爲商權第二次五年計畫、由日本歸國後的發表談話裡有『第一次五年計畫、不無終於紙上計畫之嫌』、這不過也太謙遜了、實則計畫實施的第一年即康德四年、就發生了

中國事變 第二年中國事變長期化起來、日本對起戰事體制金融市場爲之梗塞、對滿投資滯結、更爲應付軍事資材需要的增加、不得不修正計劃、於是資材和資金的獲得、大感困難第三年、歐洲大亂、德英法間發生戰事、海外供給的一部分資材、於是仰仗輸入發生困難、歐洲戰亂擴大、中國事變未熄、本年則德蘇宣戰、最近日美又

開始戰爭 許多不測的障碍、可是政府對此接踵而起、樹立種種對策、强化資金和滙兌的統制、以確保所需資金、奬勵國民儲蓄、以動員國內資金、樹立物動計畫、整備特殊會社機構使之和政府結有機的連繫、爲確保勞力制定勞務新體制要綱充分利用既存設施力行節省經費、以謀效率向上、採取重點主義、舒勵官民一體克服時艱卒能收得歷史的成績、

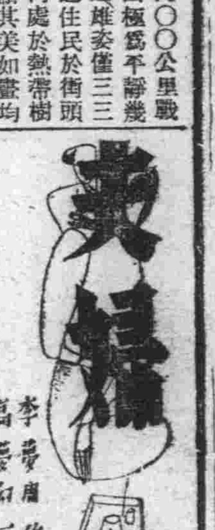

李夢周 作 高夢幻 畫

鏡如倒在床上，輾轉了一些時候，覺得心裡異常煩燥，便從床上爬起來，看玉清還倒在床上，閉着眼，微蹙着眉，在燈光上面顯得異常愁苦。

『玉清！』鏡如坐在她的前面，在她的臉上注視一氣，就用沈痛的語調呼叫着。

玉清緩緩的睜開眼睛，並沒有說話，只把疑問的目光』注到鏡如的臉上，鏡如却低了頭，她也不知道有什麼話要和玉清說，自己也說不上方才爲什麼要呼喚玉清。

『你沒有睡！』最後終於說出一句極不重要的話

『那裡睡得這麼早，』玉清也坐了起來。

兩人相對默視了一氣，都像有許多話要說，但一時又都說不出來，玉清的目光是一直的注在鏡如的臉上，鏡如却不時把頭低下，不時把目光偷着向上一瞥。在這樣情況下繼續了一分多鐘鏡如的臉又紅了。

突然，玉清握住了鏡如的手，握得那末緊。始而是把鏡如嚇了一跳，繼而玉清手上的熱，傳到鏡如的心裡，生出無限的感激感激使她的眼淚沿着臉頰流下來了。

『鏡如。我是了解你的爲什麼你要用那樣的眼光來看我？』玉清的淚也從眼眶滴下來。

『姐姐！你知道我在你的面前是如何的慚愧！我知道我自已是如何的在向前末路走。我一切都明白但是我不能照着我應該走的道路走下去。你是多麼崇高？多麼有毅力？對於我這樣一個人也要施以那樣深厚的情愛。但是……我在怎樣的欺騙着自已，辜負你的熱意。我是如何的矛盾，如何的難過。

鏡如從來也沒有這樣激動過。臉漲紅着，淚泉湧般的流着，話語像弦上的彈珠般的接連着從胸中迸射出來。

玉清也爲這眞摯的言語所激動了。這樣一個女子聰明，才力，論那樣也不差。如果不是爲了鴉片這種東西，無論是對於國，對於家都很能有些貢獻。然而現在呢？她不是不知道她的前途是如何的黯淡也不是不想往光明裡追求但是一個柔弱的女子，怎能抗拒得了這麼大的惡力呢？

『妹妹！我完全了解你我知道你是如何的悲你很清楚而且很着急要擺脫那毒物的迫害。但是已經纏在你身上的毒物不是你能擺脫得了的。但是，妹妹。要知道悲哀是多麼愚蠢的東西，對於什麼事也沒有一點補益。那只能使自己的精神和體力更加耗損下去。』

『是的，但是在這種情形之下，我要怎樣作才好呢？我將永遠這樣矛盾下去嗎？即使我甘心這樣，我的精神和體力也要耗損到終結的時候吧。

你知道我的環境是如何的困難，我們沒有一點財產只靠身子來維持個人的生活。把他抛在了故鄉，不知道他究竟能不能像他信上所說的已經禁絕了嗜好我又不能自己的往末路上走。』

說着，她竟伏在她的肩服。

玉清也滴下淚珠在她的頭髮上。過了一會兒，便嘈嘆了一聲，把鏡如拉在床上坐下。一面像母親對待孩子似的撫摸着鏡如顫抖着的肩頭，一面溫柔的向鏡如說：

『鏡如。你不要這樣。要知道這並不是你的罪過也不是我的罪過然而我們都是生活在這罪過裡的人須知道鴉片的流毒已經流佈了好幾百年，悠久的時間，散漫了多少萬里的廣闊地域。若是長此以往，所生的禍果不知要擴延到多麼大。你知道在這悠久的時間裡，在這廣大的地域上，不知夭亡了多少個有爲的人，就懨了多少重大的事。而到了現在，人民的體格衰弱了，國家的氣運因了這個也有了隱憂這是多麼可悲的事。然而鏡如。這並不是不可挽救的。這需要我們更大的勇氣和更堅强的意志來禁絕悲哀是多麼懦弱的行爲啊。』

鏡如漸漸擡起頭來，停了哭泣。目光由哀怨漸漸變成堅定，凝注在玉清的臉上。燈光把每人的淚痕照得一閃一閃的發亮。

=25=

恭賀新禧

吉林省舒蘭

法特村 天德和 席品芳
協和會舒蘭縣白旗分會 職員一同
舒蘭縣白旗村村長 于宗範 職員一同
白旗屯 新源燒鍋 于春蓮
舒蘭縣第九管烟所長 龔麟書
白旗村 復興盛 楊峻峰
白旗村 裕豐德 宋崑山
白旗村 會升合 趙長貴
白旗村 成太裕 王子樂
白旗村 東豐太 楊暖青
白旗村 祥記 鄭祥春
白旗村 同合春 張岫峰
舒蘭縣溪浪河村村長 趙維藩 職員一同
舒蘭縣溪河協和分會 趙懷有
溪河村 康德祥 趙瑞麟

溪河村 同興長 梁化甫
溪河村 德記 單德懋
溪河村 聚來永 杜樹森
同 宏聚河 王文祿
同 義昌隆 張錫田
同 魁元和 范同章

舒蘭
四盛祥 馮德明
東昌盛 閻秀峰
義聚長 萬廷璧
四盛和 楊慶昌
福記表局 王輔臣
泰昌公司 牟秉仁
天合泉 阮秀坡
福興飯店
三和公司 朱耀庭
義泰昌 王建義
大興飯店 趙興善
興發盛 藩守範
三合義 李廣善
何家館
興世界
俊林閣
寶泰和
四合發
天興長
水曲柳
久仰飯店
同

新京特別市料理屋組合
組合長 狄英貴
副組合長 莊馨一
同 倪金祥
顧問 山下哲也

地方通訊

本年度建國紀念日 擬行擴大祝典
由協和市本部着手籌備

【奉天】恭迎建國十周年又適逢大東亞聖戰之秋東亞人民莫不喜形於色、表示新秩序之來臨、本年之建國節由協和會市本部籌備、由二月廿六日起至三月四日一週擴大慶祝共行事在計劃中

市署調查孝子節婦 於建國紀念日表彰

【奉天】市公署爲本年建國十週紀念行事擴大慶祝、乃於六日通令各區分別對市內孝子節婦加於調查、以便在建國紀念日盛大表彰云、

各區分會長會 五日分別擧行

【奉天】關於隣組會議之下情上達、一月一次之各區分會長會議已於五日上午十時、全市大和瀋陽北陵各區分別擧行云、

豆油配給計劃 決定每人四斤

【楡樹】自經濟統制實施以來、關於民需之大豆油本年度極度呈現恐慌、茲悉當局確息、對於明年度民需之大豆油、每人年以四斤標準配給之、不日即可開始製造、但此問題猶有考慮之必要、緣以小家庭不從事農業者、或可維持足用當茲力唱農產增產之際、而從事農業之大地主、勢必僱傭、若按戶口人數配給、此種傭役將如何以處置之、對此要望當局、妥爲考慮云、

配給棉布

【奉天】市民用棉布、由六日起、各分區分別向市民發放布票、規定由本月十日起、至月末赴各指定商店領布云、

節約報國

【開原】開原三業組合、基於過日開催之時局善處會議協議之結果、廢止贈答、節省冗費的自肅意旨與日鮮同業者廿三軒的經營者從事員約七十名計議依代表橫山、濱野兩氏、向開原警察署持送國幣五百元、委託代辦獻納的手續、該署對之頗表感激之意云

協力日軍聖戰 官民踴躍獻金

【新民】縣內、省立實業女學校國防獻金義擧、已誌前報、茲以當仁不讓之意、及感日軍忠勇之忱、市內省立第一國民高等學校、校長以下、日滿各教師、及全校生、共又獻金百數十元又一區腰高台子村立國民優級學校全校生徒獻金三十五元三角、又米穀商大同公司經理孟鈞衡、獻金五百元、其他各界官民、計劃獻金者、尙有多數、以俟確定後、再誌本報、我邑一般、爲國熱忱及戰時下國民義務之了解、可見一般、仰慳吝財閥輩、當知所愧矣、

綜合畢業式

【雙陽】雙陽街、公立南崗國民優級學校校長、范寶生、西門裡學校校長、張德慶、聯絡綜合、在南校擧行、該兩校優級班、三班、共一百三十一名、國民兩班、一百一十二名、又西校國民班兩班、九十二名、畢業式典、當有街界各出席參加、行很隆重之儀事云、

建國十週年迎歲聲明
通化省長 姜全我

舊臘十二月八日畏蒙盟邦大日本帝國天皇陛下、對美英兩國業已宣戰、聖詔煌煌懸在天日、我國皇帝陛下與日本天皇陛下精神如一體、亦於即日煥發時局詔書、此乃生死存亡斷弗分携之戰、我國決擧國力而援盟邦之聖旨、誠乃決定世界新秩序劃期之大宣言、且亦凡屬生於東亞者、無一人不感佩者也、當此之際恭迎建國十周年康德九年之新春、謹以熱誠祈念皇軍百戰必勝、及日滿兩帝國之彌榮外、並略述所懷如下、

回顧我國

於十年前三月一日、依三千萬民衆之總意、及盟邦日本仗儀之援助、將暴虐苛斂之東北政權、驅逐境外、同時以獨創王道政治爲理想民族協和、日滿一德一心爲大本之新興國家、遂誕生於東亞矣、在過去十個年間、草創之第一期、已竟終了、建國第二期之旗幟宣明以來、於茲數年、賴盟邦大日本帝國之援助及官民一體之協力、克服凡有內外之障碍、內則軍事經濟產業文化等等運飛躍的進展、外則以日獨伊爲始得世界十六國之承認國際地位、

愈益向上

國運之隆昌、如旭日之東昇、誠堪同慶者也然而盟邦大日本帝國、爲期大東亞共榮圈之確立、將太平洋之危機、於和平裏解決、計由昨春以來依日雲交涉促美英兩國之反省、但老猾之美英、毫無反省之表示、反以經濟武力以交涉遷延之策、當斯時爲兩方面之挑戰行爲、而蹂躪皇軍正義之出師、企圖新秩序建設之破壞、盟邦日本帝國、雖隱忍自重、促其反省、但事已至此、已忍無可忍矣、乃以毅然之態度、以武力斷乎排擊之、決意煥發宣戰詔書、對暴虐之美英、出

膺懲之師

而爲驅逐東亞百年禍根、向打倒仇敵之英美勇往而邁進之矣、揮正劍斬惡魔之秋至矣、現在亞細亞十億民族、其胸裡殺敵之心、已達爆發之點有一觸爆碎之勢、當斯時也、誠乃東亞十億民族、依其大同團結、確立大東亞共榮圈、將多年饕食亞細亞之美英兩勢力、徹底的驅逐之良好機會也、然在此轉變無常、不許予斷之非常時局下、我滿洲國於本日欣迎光輝燦爛之建國十周年、政府爲將此建國十周年之榮典、永留青史計、本日滿

一德一心

之大義、並强固盟邦善鄰之誼、內則明徵建國之由來、回顧建國十周年來國勢躍進之足跡、並基於建國之大理想、而邁向第二建國之途、所謂第二建國者、即一、徹底國惟神之道、二、完成高度國防國家體制之謂也、惟神之道者即其於國本奠定詔書之聖旨夙夜奉戴、躬行實踐、而歸一於日本國惟神之道之謂也、蓋我國之惟神之道、乃生活之大原理、蒙皇帝陛下以此爲帝道、民以此爲臣道、實踐之大本、誠乃悠久無邊、萬代必須遵奉之大道也、上載允文允武之皇帝陛下、國民尤能一齊徹底實踐此道、則勿論國步如何艱難、不難突破國家、亦可

安如泰山

我省有鑑及此、後關於省政之運用、將重點使即應決戰體制下之要請而傾注全力、同時鑑於我省乃資源省之特殊性、對於地下資源之開發、並叢林業之開發增產、益加一層之努力、俾資統後鞏固而期大東亞戰爭之遂行、萬無遺憾爲要、況大東亞需放之聖戰、僅就其緒予於此之際、左顧右盼、徒想前途尙有幾多之困難、鑑於決戰體制下、時局之重大性、故將省之方針、亦斷然以重點指向於高度國防國家體制之確立、即

一喜一憂

以時局之推移而忽略國民本來任務之達成殊不可也、是故勿論有如何之困苦、必須人人具堅決之信念、而克服之也、蓋因此戰乃爲決定我東亞全體民族、將來命運之試金石、依日軍之勝利、則東亞和平、永可確保、東亞土地、永爲我黃種人之生活基地故耳、顧我省官民各位徹底此意當以鐵石之意志與迅速適確之實踐力、依職域而奉公、勿論如何之難局、亦所不懼、以誓必突破之信念、而邁進乃所切望者也茲當欣迎建國十周年、康德九年之新春、爰述決意之一端、以代迎年之聲明

（照片＝姜省長）

× × ×

清河塾青年隊 節約獻金

【開原】爲青年自興運動一翼的開原滿鐵清河塾青年隊卅名、爲發揮愛國的精神、特以冗費節約互相砥礪、以應付此非常之時局、迄今蓄積已達一五〇元、特投入國防獻金、以披瀝若人之赤誠云、

祈禱皇軍勝利 佛教寺廟唪經一月

【珠河】本縣城無極寺與一面坡普照寺僧人自本月二十日參加道教會新禱皇軍勝利典禮後各在已、廟由該日起、唪經一月、於每日誦普門品經、三卷、觀音菩薩聖號千聲、以祈友邦皇軍勝利武運久長、並國運隆昌世界和平、風調雨順、人民安樂云、

密賣石油被獲

【西豐】賈明善者日前於興盛街協和商店以國幣二十元購買石油一桶行抵興盛街、適値西北門派出所警士馬芳臣返家之際、見彼形色愴惶、身背麻袋、認爲形跡可疑、乃加以盤詰、供如上述、乃同賈某赴協和商店詢問、該號執事人呂國安承認不諱、確係配給石油所剩餘者、該商店以身犯國法乃以國幣二十元贈與該警士作爲完結略表敬意、無如該馬警士以廉潔自持之精神拒受此賄金、乃將一干人犯及石油一桶國幣廿元一併送署、當局以此警士竟能拒賄、忠於職務、完成責任、實爲警界之模範殊爲欣佩云云

禁煙機構斷行改革 設專務取締員

【奉天】由來年一月一日起、全省禁煙機構斷行改革、由省派專務取締員廿二名、分配於奉天、瀋陽、遼中、新民四平縣、同時對禁煙教化取強化方針、會計則改爲地方費而各市仍爲管烟所、各縣則改爲配給所、完全爲走泡、故銷吸泡制度云、

青少年動員會 已於元旦良晨擧行

【撫順】關於市統監部主催之明年度青少年動員大會、一月一日擧行、地址在守備隊前鏡技場、茲將其會序到下（1）開會宣言、（2）日滿國旗揭揚、（3）日滿國歌合唱、（4）向日滿國旗敬禮、（5）遙拜建國神廟宮城、宮廷、（6）默禱陸海皇軍將兵之武運長久、（7）統監致詞、（8）對英美開戰件隨中央統監指示明朗讀、（9）團員宣誓、（10）萬歲三唱、日本帝國滿洲帝國協和青少年團（11）閉會宣言後、全國員在市內遊行由神社東七條通、千重大街、西五條通、四條通、表忠碑前而表示戰捷祈願云、

郵政局長易人

【依安】本縣泰安街郵政局長葛忠忱氏、業於十二月廿三日蒞任視事、聞該君於斯界服務多年、此次榮轉本街、眞爲慶得人云

協議新年村豫算案 錦縣招開司計會議

【錦州】錦縣縣公署、關心康德九年度、村豫算之編制、雖經考慮、尤須召集擔當者、擧開協議會、衆士濟濟、而討完壁方針、於開拓施政上、撙節支銷上、双收裨益、故經召集全縣、二十五村、司計者來縣、當於上月廿五日、上午十時假縣會議室、擧開預算討會議、由縣關係者、指示編制方針後、遂入於編成協議、淸晰討論、至直四時許、方始散會云、

仙羣矣、市民聞此噩耗均爲惋惜不置云

慶祝香港陷落 官民一致擧行提燈大會

【莊河】皇軍武威顯赫、攻擊敵軍、勢如破竹、現在聞得陷落香港、威克兩要塞、遂聽之下、無不歡躍、本縣於上月二十七日午後一時三十分、官民及高蹻會齊集公共體育場、擧行慶祝式、並繞街遊行、高唱皇軍武威直達老爺廟神社、以祝神功之保佑六時又擧行提燈會、沿街□炮齊響歡呼四達、震動全城、可謂一時之盛云、

李警察廳長 積勞逝世

【營口】前營口警察廳長李鳳翥氏、自任營口警察廳長之職以來、市民歌功項德口碑載道、氏因淡於仕途曾向上峰力辭俾頤養政躬、業蒙敎道准予所請以償其多年之宿願、氏掛冠後潛心佛道鑽研經典、卒以多年之積勞成疾醫藥無效、卒於廿日下午名登云、

發揮槍後熱誠 國防獻金極度踴躍

【開原】太平洋戰火發動以來、槍後國民之愛國熱、已達最高潮、連日來獻納國防獻金者、紛紛不絕、開原警察署已收到一萬餘元、大有一唱百和的狀態、茲將由廿日迄廿四日、獻納者的芳名、披露於次寄智軒一〇〇元、李守錄二〇〇元、開原石川夫雄一〇〇元、開原三業組合五〇〇元、開原糧棧組合一六二一六〇、國宇佐美開治五〇〇元、本民泰一〇〇、桂武太郎一〇〇、行德格次一〇〇、張子騫一〇〇元、李李三四〇元、李德一七〇元、王玉書五〇、管全聲一〇〇、齋藤聰二一〇〇元、一樂料理二三六、二七、清河塾一五〇元、紅字會一五〇元、馬場良太二〇〇元、中央銀行一同四四三、六元、永川正明一〇〇、周景泉一〇〇、孫佐彤五〇、金山雲瑞一〇〇金川白石五〇元、在滿國民學校一一、六二元、王俊三一〇〇、賈程九一〇〇元、劉芳田一〇〇元、增谷定一一、〇〇〇元、蔡德久一〇〇元、郭雲鵬一〇〇元、王賓衡三〇〇

獻金美談

【開原】開原街料理屋一樂的藝妓、自本年八月、爲應付非常時局以自肅相砥礪、對於平常洗濯物及針物等、依自分的事自己去做的方針、儉省了錢、與客賞的全部、一同放込貯金箱內、現在積金達二三六元餘、特差出作國防的獻金、

礦工技術員 銓衡考試

【撫順】炭礦及各社、對於礦工技術員之養成、前已行發表、茲於廿三日午前九時起、在中央國民學校技工、經縣下各學校學生由敎師之率領、並各關係會社之臨場、擧行礦工關係應募學生之銓衡考試

軍警慰問金 踴躍輸納

【撫順】協和會縣本部爲對應此非常時局、辦理歲末之軍警慰問金、該由縣下各分會之捐助者、如甲邦村分會四十圓古城村分會四十二圓、馬郡圓村分會四十六圓、撫西村分會五十圓、東社村分會四十四圓、現已寄託協和會縣本部再由協和會辦理之云

年始年末 虛禮廢止

【珠河】虛禮廢止乃生活改善之先端是以禮敎關係者力加提倡茲當年關在即日昨十二月廿二日珠河縣長通知所屬職員凡年始年末之贈答、宴會、與賀片等、及習慣上形式的虛禮完全廢止希各官公吏員應以身作則率先垂範始能收到一般民衆良好成績云、

窃盜犯罪日見增加 務希市民努力防犯

【奉天】新春已至、一般公務員等咸利用休假機會、偕春外出訪親探友倒鎖其門、但竊賊多利用機會、前往乘隙盜取財物、月來市內竊盜犯罪事件頻出、原因皆被害者之防犯不周故也茲簡說兩則於次以爲市民之戒北凌區昭平街三段四號川口勇治二十七歲、係一軍官、於三日午後、偕眷屬外出、歷數小時始行歸來、但上鎖之門、已被人打開、入室查看、凌亂已極、方知被盜、損失衣物値四百元之譜朝日區楊武街三段七十三號、住有于占有者、係興奉鐵工廠工人、於四日午間與家人上街、歸來時鎖被人擰壞、室內之衣物如大氅、皮鞋、制服等被賊竊走甚多約値五百元以上、遂報告警所云

藉協和會結成式典 召開時局對策村民大會

【東陽鎮】本縣協和會縣本部爲謀强化協和陣容、並引起一般國民對茲非常時局加强認識起見、特於廿三日由協和會縣本部主催之假東陽鎮國民優級學校敎室、召開協和會東陽鎮分會結成式、計到會者有東陽鎮警察署長以下各機關首領、並地方有力者、約二百名參加之下、依式開會後、首由協和會縣本部事務長兒島氏、說明協和分會結成意義、並訓示村民對時局對處應遵之一切方針、復由興農合作社方面單昭魁氏、對村民詳討粮谷出貨圓滑之適切方法及切望各關係者一致協力外、約經三小時全體撮影後、於官民和悅聲中、宣告圓滿閉會云、

慶止還曆祝宴 獻金三百元

【開原】開原市內森永傳八氏、今年迎六一歲的還曆、應有自祝宴的開催、該氏鑒於處此時局、特將自祝宴廢止、而以省下的國幣三百元、投入國防獻金、如此良好的思想、堪作一般的模範云、

防止稅金滯納 擧行抽彩奬勵

【開通】稅捐局長婁井氏自蒞任開通、已經年餘、對於任務矢忠矢勤、徵收一項、尤特別注意、每逢納稅、事先必分班調查、併解釋納稅報國意義、以資家喩戶曉、局內同人、認眞勸誘、是以完成報國精神、特在興滿戲院、擧行八年度、第一二期事業所得稅、期限內完納者、抽彩獎勵、場所開通興滿戲院、蒞場參觀者、那縣長、藤本事務長、婁局長各機關首領、地方士紳商民人等、齊向國旗行最敬禮後、依式擧行抽彩法計得彩人名張發得頭彩金三十元、于太亭王鴻儒各得二彩金十五元、李仁厚王文全杜芳元曹榮二竇廣安連恩瑞六人各得三彩每人得金五元、想政府對納稅不滯納者擧行抽彩獎勵、爲喚起國民納稅報國踴躍輸將、想此後各納稅義務人、必能表示愛好美感之同情云

檢疫委員會

【珠河】濱江省漢醫會、珠河縣支部長、王維翰爲本歲入冬以來、氣候不正民瘼叢生、珠河街自康德八年十二月十五日以來、旬餘間、朝病夕死者、竟達十餘人、病名均未能確定、支部長王維翰、爲欲徹底明瞭病原、及預防起見、定於康德八年十二月廿七日、召集本部各委員擧開檢疫委員會、急擬編理實施檢疫工作、以期預防徹底並盡所負保健使命之本職云、

送靈車禍從天降 車馬同時被淹沒

【依蘭】依蘭街北夾信子興隆旅社社經理葛子餘、其叔於近日病故、靈柩迄今尙未掩埋、於十二月二十日特僱某姓之大車一輛護送靈柩、擬於至江北掩埋、該靈車遂順江道而去不憶禍從天降、車馬竟墮於靑溝之內、當時無法拯救、致至騾馬兩匹淹死、希於該處通行者、宜加注意云、

樹立斷禁方策 開催煙政會議

【開原】努力於煙政明朗化之開原縣公署煙政股、爲闡明九年度管煙所機構革新、併煙膏價格改善等事項、特於十二月廿三日、招集管下各管煙所、及關係方面各警署司法及衛生各主任、假縣會議室、開催煙政會議、其順序如左1全體肅立2向國旗行最敬禮3縣長訓詞4副縣長訓詞5政科長致詞6警務科長致詞7煙政股長檢討協議事項8煙政股長致閉會詞散會

禁煙新計劃 改善價格

【開原】縣公署煙政股基於上峰指示於九年度決將全縣的十六個管煙所、改爲五個管煙所、十二個配給所、於開原街、城街、八棵樹、下肥地、慶雲堡各設一個管煙所、於威遠堡、古城堡中固、柴河堡、上肥地、嵩山堡、李家台、刁皮屯尙陽堡、蓮花街、開原街城街各設一個配給所、管煙所爲管內吸食、配給所配給煙膏自宅吸食、配給所置所長一人、會計一人夫役一人、而管煙所人員仍舊、惟各管煙所長爲官公吏、任爲屬官、至於煙膏的價格、內吸者每包六角五分、收灰紙、管外吸食者每包七角收紙不收灰決自一月一日起始實施云

祈禱日滿軍警武運與春光並懋

吉林省舒蘭
舒蘭縣平安協和分會 程際宣
平安站稅捐分所長 尤秉天
平安第八管烟所長 楊澤生
平安站 東盛和 李毓財
同 德慶遠 戚蔭忱
同 和成祥 郝樹臣
平安站商工公會會長 李潤普
平安站道德分會會長 查純一
同 永昌德 余振邦
同 双合泰 張泰錫
同 天增祥 馮雲閣
同 東盛長 王濟東
同 慶發祥 邱鳳祥
同 慶升源 周貞民
同 同增合 李守信
平安村公所助理 任擧
平安站 同聚合 賈恩洲
同 寶昌源 胡振名
同 萬增福 尹興發
同 天興隆 陳喜玖
同 四盛祥 左文明
同 獨一處 李紹文
同 志誠興 韓明遠
同 大利公司 李大千

舒蘭縣小城村長 王立齋
舒蘭縣小城協和分會長 金萬熙
小城商工事務所 董鎭廷
小城驛 寶隆和燒鍋 張萬春
小城子稅捐分所長 賈鍾岐
小城站 福昇達 伊紹賢
同 福三公司 張潤芝
上營站商工事務所
舒蘭縣法特村長 譚承憲 職員一同
法特協和分會 常書貴
法特村 福源長 姜子和
法特門警察分所長 警尉 馮玉清
法特哈門 德發祥 侯延生
同 玉泰祥 趙德祥
同 慶昇祥 陸世興
同 東升達 姚殿升
同 天興源 張錫三
同 裕興源 牛成九
舒蘭第十一管烟所長 沈維武
舒蘭縣白旗警察署 徐慶餘 職員一同

力是槍汗是彈一鍬一鎬把國建

吉林專刊

第1350號　吉林支社　商埠地三緯路　電話三二一八

馬路光滑行路宜注意 嚴守左側通行
市警保安科確保交通安全

吉林市警務處保安科、爲期確保交通安全、一再告知市民左側通行等標語、但日久市民疎忽慣視、致易發生交通事故、該科並鑑及值此冰天雪地之隆冬、馬路非常光滑、即是行人不留神、很容易跌倒、況人口日密的吉林市街狹隘、車馬往來不絕、人道車道相接咫尺、最易肇禍、故喚起市民及車夫司機者行路要按上下道、左右分明、時刻留意、以免事後空起爭執云云、

屠蘇美酒盃頻舉 闔市歡騰祝大捷
市民新春關頭行事

大東亞聖戰肇端迄今、瞬已將近一月、爲建設世界新秩序、解放東亞被壓迫諸國人依道義精神而與人類公敵〃盎格魯薩克遜民族〃之間展開決戰之日本皇軍各勇士、陸海空三軍並駕齊進、槍前後團結一體奮鬪直前、以致所向無敵發揮神勇把禍害東亞之〃美英〃兩巨憝已打的落花流水潰不成軍、各主要基地也相繼被皇軍收入掌握之中、美英勢力從東亞退却而光大黃色人種之本能者、已在指顧之間諸民族脫離白人羈絆與百年來之桎梏得蒙盟主日本之救援下〃還我東亞！復我自〃由俾實現東亞大團結一致和日本携手言歡造我理想中之道義世界與夫快樂自由之鄉、日本完全是受正義趨使、爲東亞凡有民族之福祉設想、故不惜一切犧牲而向富而不仁唯利是圖之美英兩國投下了正義的鐵鎚亦即今次東亞解放聖戰之眞意也、

在南方各地奮戰的皇軍諸部隊、將兵一體百折不撓、攻城拔塞、追擊敗殘的美英兵、晝夜不息兼程邁進、辛勤狀況殊非筆墨所能形容、勞苦功高、連獲大捷、殊値槍後國民之感激也、開戰後之第三週得迎二千六百零二年之新春、在前綫過年之皇軍簡素渡過元旦、是後愈益增進戰意及必勝之信念、發揮皇軍偉大實力、遂於非島戰綫一舉屠滅美菲軍、而佔領美國侵略東亞牙城之菲島首都『馬尼拉市』洽於正月三日此項喜報傳到水都吉林市、廿五萬市民皆以首加額爲皇軍祝福全市官商並一齊懸掛國旗非常時下之寧春、越份添加歡喜之氣氛、屠蘇美酒盃頻舉、闔市騰歡祝大捷

延至正月五日各機關初次登廳、遂趁此良機於市公署及協和會市本部主辦下、於斯日午後二時半起、在吉林神社境內廣場、官民各界約五千餘人參加下舉開『慶賀戰捷並祝馬尼拉陷落市民大會』此新春關頭之行事、是盛大壯烈已極、按序進行後並於路市本部長（市長）領導下高呼日本皇軍萬歲、市民氣焰高張、誓盡忠誠援助友邦表明堅忍持久必勝之信念同時並依市民之總意、向菲島攻略陸海部隊司令官拍發感謝電、以表吉林市民槍後之赤誠、直至午後三時二十分方行散會矣、

豆腐房開磨 市民皆大歡喜

冬期唯一的菜而富有榮養的菜〃豆腐〃、前曾因調查各豆腐業所使用原料（大豆）的數量、以資謀圓滑配給計、故已均行停業、而今已一切辦理完了故於日前起、均開始製作價格仍是一塊一角、故開賣後市民皆大歡喜云、

影院發火 損失輕微

本市惟一較大之娛樂場河南街國泰影戲院、在迎新年度之前、與秋星家連演時裝新片紅杏出牆記、彼演上記、秋星是下集、新年放假、多半有閑、看上集者不能不看下集、而打算看下部者、又不能不先看上集、以是國泰上座之佳、無與倫比、正在開演該片第一天之年前十二月卅日午後五時許之第二場過半時、因暖汽鍋爐、火力過强、該日風向不準亂事吹舞、於是越樓頂之煙突、滴下餘燼、受大風之煽撼、致使頂棚前左角發火、光由觀客發現濃烟繚繞、始悉着火、一時場內大亂、紛向外面逃出、除有少數擦創微疼者、幸無生命之損失、及至午後六時許、始於人聲噹雜中鎖火、棚後一部焚去、尚有修復之可能、國泰因建材澁滯的關係、根本建築不良、對於火事、一時不可疏忽云、

洋馬車夫品行詭譎 乘客多易被騙
望車業組合當局速加改善

伴隨大吉林市繁榮邁進之同時、本市之乘用車輛雖屬有增無已、但尙感缺乏、尤以公務員上下班以及到接站之時間內、舉目無空車、此乃振興之氣象實屬可慶幸之狀態、但除此以外、據一般市民之傳言謂當夜半火車進站、經吉林車業組合指定分班派往接站之洋馬車夫、有一種特殊劣習、即是因爲時間稍晚、對於回家不順道的旅客即云有某某經理或某某官長早叫的車在等着拉他、共實則不然、碰見順路而屯鄉樣的旅客、便攪拉走了、一方面還與要錢、敲個小竹槓、這在車業組合方面亦定有所聞、而排延此習不加以改善、況各大都市車價之比較、吉林市車票最貴、（並不是訂的貴、索價過高）、有超訂價兩倍以上、如果常此以往、車價漲到某種程度、以及車夫的劣習養到如何樣、實是可憂慮的極希吉林車業組合當局急施以善策、決不可使我水都大吉林市躍進之將來、落有此汚點

天寒地冷 路倒日多

舊臘將臨、氣溫倍低、一般有嗜好的窮人、這時才是他們的生死關頭呢！餓、凍、凍冷交逼之下、想一想那才够他們的受啊去年度雖然各慈善團體勵事收容、但是有癮者因怕監起來癮頭難挨、所以當局亦感於鞭長莫及、難於全部收容、日來這些癮君子受貧寒所迫、凍斃者不下十數名、尤以厠所方面凍死的較多云、

薪柴組合手續欠佳 甫經成立又告解散

吉林市薪柴（材）組合於舊臘二十七日正式開辦伊始、竟已惹起市民（消費者）及農民（輸入者）之反感、農民裹足不前以停止入市賣柴作消極抵制市民則氣勢洶洶羣集該組合創立人焦海峯（西關柴草市七號焦家窪）等家向其質詢據理力爭甚至要激怒動武、蓋此因薪柴（材）組合創立原因、乃係爲防止從來農民自由販賣燒柴之暴利行爲、依照市公署之規格而行統制一元的販賣、故不准市民與農民舊式直接交易、凡輸入吉林市之薪柴須全部由市署指定之小賣人（即薪柴組合員）收買、然後製成同一規格、再行轉賣與消費者（市內一般住戶）如此不但手續麻繁多費許多無意義之週折、而小賣人更視爲是發財良機、欲乘機壟斷居中圖謀私人之厚利、甚至組合人員有向拉運燒柴的農戶强迫收買或賄賂等不當行爲、於過去短短三日中已鬧的笑話百出怨聲載道、事爲愛民如子注意民生休戚之吉林市長路之淦氏聞知、竟於新年元旦日不以年休爲念、遂面諭今井經濟科長、着令該組合暫時停辦、其行止有否存續之必要須俟從長計議待年後上班再爲決定、制立僅僅三天之薪柴組合、至是乃陷於停頓狀態、伴此一度斷踪之燒柴車又復出現街頭、市民不明究竟爭相購買、以致還空柴價飛騰、一車有賣至四五十元者、市民恐組合恢復無柴可燒故趁機爭買大量存儲、故發生此等畸形現像、剛開尙無確定之前、當局已加以暫時平抑以免危及市民之生活也、綜合各方對問題之見解披露如左：

解決薪柴困難
市署開會討議辦法

吉林市公署鑑及薪柴組合問題之緊要性、爲行愼重研究以謀適當之解決、故於五日午前十一時頃、路市長以下幹部關心民瘼雖在年始首日登廳百忙之中、尤招集各關係者齊集市署、舉開對策協議會、聽取意見鳩首以謀善後、至其歸趨如何、定爲市民所欲詳知、請閱明日本報

路市長談

〃薪柴組合之創立、乃係爲安定民生防止不當暴利而行者、不料因人事及辦理上之錯謬、乃引起今者之誤會、在茲嚴冬〃燃料〃需要之重要性誠不減於食糧、既已見到成立共同販賣組合有不圓滑的地方、自然馬上就要行以合理之改革、本市長當與關係者愼 重協議後、對其善後自有美滿之方策、吉市輸入之燒柴乃係產自永吉縣、倘若認爲有成立組合之必要、自是得和縣側協力、以便從根本上解決、總之無論如何辦法、皆得爲農民求福利、與市民謀便利對本市所需燒柴能以大量淵源不斷的供給、市民不至有斷炊之虞、方爲當前之急務、市民盡可安心無燥、倘有的指定小賣人視成立組合爲私人謀利之工具、則市側決不能容許也〃

市民張煥金談

〃吉林市素以出產〃木柴〃馳名國內、附近出產不祗能以充裕供給本市燃用、更不斷向京奉各地大量輸出、由此看來無論到何時、吉市燒柴也不能感到匱乏、然因此次成立薪柴組合市民無形竟受到了一大打擊、處茲時局爲完遂興亞聖戰充實物力、民衆對生活必需品之統制莫不遵依奉行、然燒柴與其他必需品之比較有顯然的不同、如立組合反則感覺許多不便（一）燒柴係產自本地燒之不盡用之不竭遠年近日皆無缺乏之虞、（二）嚴冬酷寒須火取暖各家所用實無一定數量一但配給不圓 滑則有 不能舉火挨凍之憂、（三）成立組合共同販賣本制度勿論由任何角度去看、對市民亦毫無益處、僅不過供諸幾個小賣人居間取利而已、（四）燒柴與市民生活上切膚悠關如供諸幾個人（指小賣人）之把持其弊害恐較自由販賣尤爲劇烈、故實無共同販賣之必要也〃

農民葛金泰談

例如時値五十元的一車燒柴、組合硬要以其半價收買然後並須製成一樣長短（即同一規格之意）、剁柴枝的工資、以及上梱的手續費、全得由賣柴人負擔、並且還得經過很長時間道遠天晚回不去家、沒法子就得多住一個店以上無形損失最少也得七八元賣一車柴枝所剩無幾、白白的挨冷受凍、好處歸組合、小賣人以低價收買、高價出賣、居中獲得居奇暴利的機會、所苦者就是曾買剛方在這樣情形之下爲免賠賬也只好停業不往吉市拉運燒柴賣啦、不得已的苦衷、希望官府加以善處吧！

◇新年偶感◇
徐溥

（一）

新年初渡臘聲催　朔北春寒猶掠眉
指顧海南東亞戰　驚天鼙鼓炮煙飛
戰士精忠皆效命　堅强敵壘盡爲摧
東亞人踏東亞地　强權公理孰與歸

（二）

寰宇荆棘塵滿天　安不忘危吾濟擔
總力團結惟今日　民族爭勝此何年
把酒當歌齊奮臂　高呼直搗鎮南關
共榮圈內同心德　無忘興亡負仔肩

大戰甫告爆發 上海立見岑寂
小巴黎的素描

上海，這個東方的巴黎，原本是一個不夜之城，現在已隨着太平洋的戰事換上了一副嚴肅的面目，別的且不說，入晚來，大上海現在已籠罩在死一般的寂靜之中，四方八面的高樓大廈，在朦朧的燈光下，露出多年未見的端莊的黑影來，一陣寒冷的金風，在零落路人背脊上打下去，無形中也就增添了一種冷漠虛空的感覺，這光景是上海人從未習見的，熱鬧煩囂的上海夜生活，現在似乎都在家庭中溫暖的爐邊渡過去了。

就是在週末的夜晚，照例南京路上車水馬龍，直要熱鬧到深夜的戒嚴時分，可是跑馬廳上的大鐘還剛打了十句鐘，已是靜寂得鴉雀無聲了，一切都已失去了其往常的生氣，若說這就是一個死城的氣象吧，可也不然，那懶洋洋的街燈，仍鼓着餘勇，不斷地放着光彩。

公共汽車和電車到了九點鐘光景已一輛也沒有了，有幾多不識時務的中外人士，還硬着頭皮站在車站上等待最後的一輛，由於汽油的缺乏，私人與出差汽車也不多見，偶而來了一輛，衝破了街頭的寂寞，美煞了路旁的趕路人。黃包車却還有一二輛斷斷續續的拉過去，上面坐着的是裹着薄薄大衣不斷打着寒噤的舞女模樣的女人。

先施永安公司門前的神女似乎並不減少，她們倒一些也不怕冷，不過登門領教的人恐怕較以前少一點了，所以也祗好提早收市。看見新新公司旁邊，有一二粉頭姑娘，身傍由面目猙獰的老媽子驅使着。還在猶疑不決，想作最後的掙扎，但這也好碰碰運氣了。

廣洽卿路上的光，昨晚覺得分外黯淡，雖然兩旁大幅廣告上的人頭，還依舊春風滿面地對人在笑但往常的風頭是一點也沒有了。

各戲院十時也都完畢了大光明的看客沒有往常多到了十時十五分，戲院門前已不見人跡了。

各跳舞場大半在十點半鐘打烊。有的雖勉强支持到十二點鐘，但零落的五六對似乎是無處過夜的男女，在那廣大的舞池裡，現出了十分悽慘的神態，和靠舞女吃飯的所謂舞女大班，都好像懷恨似的若有所思，來往蹀躞在桌椅之間，或許是在打算明天的粥飯將出自何人之手！

◇……歌謠……選……錄……◇
江蘇泰興歌謠

一

青荷葉，水上飄，我是媽媽小嬌嬌，我是爹爹的小寶貝，我是哥哥的小妹妹，嫂嫂嫌我不下田，我能在家中過幾年？燈籠火把花轎子，起火炮仗沿路邊。

註：『起火』也是類乎炮仗的一種東西，不過放時沒有炮仗響。在我們那一帶，凡人家嫁女兒，必定有幾個小孩子跟在新娘的轎子後頭放起炮仗，名爲送轎。同時男家也得有小孩子迎出來放起火炮仗名爲接轎。接轎的與送轎的相遇時，不許說話，不知何故。

二

大嫂才打那裏來？才向娘家走了來。媽媽見到女兒來，針線連忙丟下來。爹爹見到女兒來。端張椅子坐下來。哥哥見到妹妹來。手拿銅錢去買菜。嫂嫂見到姑娘來，脚踏房門罵起來。不吃你的茶，不吃你的湯，打起包袱就動身。媽媽送到大門口，捧住大門哭乖乖，爹爹送到李樹場，樹住李樹哭一場，哥哥送到十字街，還問妹妹幾時來，有爺有娘常常來，無爺無娘兩撒開，媽媽死了施天食，爹爹死了做天齋，哥哥死了買粉子嫂嫂死了替狗死。

註：『粉子』即粉條，我們那一帶凡人家治喪，總得買粉條辦素筵以享弔客。

三

廿八，才作法。廿九，坐着守。卅夜，不在家。年初一，拱拱手。初二初三走出門，多歹等我落過燈。

註：『落燈』指正月十八。自正月十三至十八爲燈期。這是債戶摘塞債主之詞。

四

瓦屋欠我錢，草屋快活年，浪子跟我走，每天兩塊錢。

註：十九二十年間，鄉間發生子農民暴動，全縣都變成恐怖境界。一時街上鄉下的孩子都解唱此歌

五

黑漆衙門朝南開，有理無錢莫進來。

六

南風不抵北風凉，婆婆那能比親娘。

琵琶片斷

琵琶爲我國漢代自龜茲國傳入之樂器，俗有『千日胡琴百日簫琵琶一世彈不高』之語，其難可知已唐代，琵琶極爲發達，貞觀年，長安有劉二郎者尤精之，其時有日朝臣，名藤原貞敏者來朝，於乃從二郎學琵琶，二郎以女妻之。並贈以紫檀琵琶二面。歸而爲其國重器，今觀日人彈琵琶或三弦者，仍多用撥。其琵琶有象無品。蓋乃唐代舊制也。而中國則自唐裴洛兒已廢撥用手矣

中國古代姝麗錄

西施，王嬙，李夫人，卓文君，斑婕妤，王昭君趙飛燕，合德，蔡琰，大喬，小喬，夷光，綠珠，碧玉，張麗華，侯夫人，楊太眞，崔鶯鶯，關盼盼蘇惠，步飛烟，柳姬，霍小玉，朱淑貞，眞娘，花蕊夫人

碎珊瑚　續集（27）
天籟生著

第二回　闔閫隱歌聲風前感舊　庭幃開禮教膝下更新

珠的露面、曼如要跟她父親到任上去呢？就是你嫁他、人家有結髮的、有續聘的、有經老人名正言順迎娶的、兼祧的！你倒算個甚麼名目呢？是算妻呀算妾呢、若說是人家訂你爲妻、就是兩個小孩子也要不信、一定說有他大媽媽、二媽媽了、比不了麗珠和慕英、人家前後都是有很有價値的婚約、並不像你這樣、甘願給人作小女人的可比、玉芬猛然心一跳、血一熱、周身不搖而戰、漲紅了面皮、由紫變青、牙齒也在抖顫起來、握住洪夫人的手、瞪圓了一對媚目、呼吸急促、兩手只是哆嗦、因道、媽！我！我不、不想嫁她！不、不顧作、作妾！我、我……說着猛的把頭一浸、頂在她母親的胸口上又哭了！洪夫人是何等的智慧、看女兒被訓勉得回了心、不趁此給她一個針砭、更待何時？而且成全了姪兒！一舉兩得、家庭無事、骨肉不至乖戾、是時候了！因又溫着玉芬的臉道、芬！不要傷悲！媽媽能諒解你！以往都因爲你年齡的幼稚、看不開男女的關係、世情經驗的少、分不清男女的界限、只在親屬上着想有不可離的觀念、顧眼前、沒想事後才把有用的精神、整個沉迷在一個愛字上、現在你了解了！未曾不是你的慶幸！也未嘗不是你表哥的慶幸、你再不去糾纏他、使他一意向學、將來作個有用之人、你是朱家一條根、就是出嫁之後、不也跟他沾無上的光榮嗎？你要總是戀着他、他荒廢下去、永久作個沒用的人、你兩個舅舅要傷心、媽又有甚麼臉再見人呢？孩子！老人能跟你們一輩子嗎？你毀滅了你一生的幸福、作人下人、媽媽死去、怎麼見你爸爸、說着伏在玉芬臉上哭出聲來了、玉芬經這一番開導、心裡一憧憬、比打着罵着、限制着壓迫着、都來得特別興奮、當時心悅誠服、也好像心裡解開一個愁疙瘩、一揚臉、兩手一掩她母親的臉、憨憨的道、媽、媽、別哭了！可巧素華來請吃午飯、母女才打斷了悲感、擦乾兩淚、玉芬先跑出房來、頂頭見曼如拉着小慧、從上房來、兩眼紅紅的也像剛哭完了似的、遂笑着上前一扯袖子道、二姐如、你又和老爸爸訴甚麼苦衷呀！早晚咱要跟媽媽到哈爾濱去！我看你也莫如隨呂叔叔回一趟老家吧南方的風景、眞山眞水、據說比北地强的多呢？曼如一笑道、傻丫頭、我比不了你呦！有夫有主管着那能隨我的便、愛那走那走呢？而且又有了孩子、贅手贅脚的、那們容易呢？玉芬一笑、二人携手回到後樓上來、一進飯膳室、看早坐滿了、榮春起來笑道、你和老媽媽核計甚麼去啦、玉芬也一笑道、咱要走了！媽媽說早晚帶我一定走呢？慧如扯着孩子一撇笑道、你捨得了你那桿表哥哥呀、玉芬臉一紅、不言語了、於是都坐下吃飯、在座中惟有彝慕英不時的拿眼剜着玉芬！玉芬越法難乎爲情！急耙了幾口、便放下筷不吃、回到自己房子裡來、一陣心灰氣沮、短歎長吁、歃在床上忽忽若有所失、換了衣服和鞋襪、自己坐着在閑叩牙！猛然門一响、玉明進來回手便把門扣上、緊跑幾步低聲道、王芬我聽她們說、姑媽眞若帶你走嗎？玉芬冷望一眼、

五淋白濁靈藥

只以內服 立即痊癒 一瓶斷根 克奏神効

特靈伯爾之出現、咸推賞爲各比於六〇六號之大發見、蓋至今殆無特效藥之丹毒、敗血症、產褥熱以及化膿性諸疾患亦確實奏效、一兩日內即迅速下熱、使患者有起死回生之感、誠奏效如神故也。又對於難治之淋疾、內服後兩三日、尿即清澄病症漸痊愈、決非一般他藥所能及。且對於腎盂炎、膀胱炎、化膿性淋巴腺炎口峽炎、扁桃腺炎、肺炎等、效力可冀無與論比。

二〇片　一〇〇片　五〇〇片

特靈伯爾

製造總發售處 第一製藥株式會社
本社 東京市日本橋區江戶橋三丁目
支店 奉天市大和區平安町
出張所 天津日本租界伏見街 上海日本昆山路
代售處 各地大藥房均有
（文獻函索即寄）

新京影戲院案內

本月第二部巨片 柳迎春與薛仁貴
本月第三部新片 國華出品 新對白歌唱 周璇主演 白雲 唐伯虎
今日演（六日 七日 八日 九日 四天）國華影公司去年度豪華偉大鉅製 天涯歌女 主演 白雲

新民戲院 一月七日 星期三 早場
燕雲霄 高亞樵 胡治年 楊桂舫 金玉霞 張素華
虹霓關 碰碑 賣馬 洒洲城 周子琴
晚場
燕雲霄 孫玉樓 楊桂舫 金玉霞 張素華 胡治年
戲牡丹 販馬計 挑滑車 大學艷史

今日公演 華成公司出品 古裝偉大巨片 木蘭從軍 全部有聲對白 愛情驚人巨片 主演 陳雲裳 加演新聞
本月十五公演 新華出品巨片 薛仁貴與柳迎春

今日公演 華藝公司出品 有聲對白 古裝艷情諷刺新片 一月七日起演七天 優待券末日有效 慾燄（即大劈棺） 主演 顧也魯 陸露明
十五日公演 國華出品 古裝連集新片 龍爭虎鬪 上集 白玫 徐聰主演 九日公演 下集 龍爭虎鬪
注意新片 新華出品時裝新片 新姊妹花 主演 陳雲裳

KMTM THEATRE 今日公演 華成出品有聲對白古裝艷情巨片 玉蜻蜓（加演滿映時報） 主演 孫景路 顧也魯
下週八日上演新片 殭屍奇案

下期新片 滿洲映畫協會出品全部有聲對白歌唱新片 天上人間 主演 季燕芬
今日公演 華藝公司出品有聲對白古裝新片 一月七日起演七天 優待券末日有效 慾燄（即大劈棺） 主演 顧也魯 陸露明

張宅訃告

寒門不幸禍及元配張室孺人慟於康德八年十二月二十四日巳時疾終內寢距生於清同治四年八月十二日亥時享壽七十有七歲孝男[illegible]次男三男四男聞[illegible]由京奔喪親視含殮遵禮成服擇於康德九年一月九日領弔十日安葬忝屬
世戚友鄉誼恕不專帖訃告謹此登報奉聞
杖期生 張會吉 拉淚頓首
哀子 張憲周 國經 [illegible]
喪居 河北省樂亭縣蓮花池本宅
通訊處 新京吉野町[illegible]

地方通訊

本年度建國紀念日 擬行擴大祝典
由協和市本部着手籌備

【奉天】恭迎建國十周年又適逢大東亞聖戰之秋東亞人民莫不喜形於色、表示新秩序之來臨、本年之建國節由協和會市本部籌備、由二月廿六日起至三月四日一週擴大慶祝其行事在計劃中

市署調查孝子節婦 於建國紀念日表彰

【奉天】市公署爲本年建國十週紀念行事擴大慶祝、乃於六日通令各區分別對市內孝子節婦加於調查、以便在建國紀念日盛大表彰云

各區分會長會 五日分別舉行

【奉天】關於鄰組會議之下情上達、一月一次之各區分會長會議已於五日上午十時、全市大和瀋陽北陵各區分別舉行云、

豆油配給計劃 決定每人四斤

【榆樹】自經濟統制實施以來、關於民需之大豆油、本年度極度呈現恐慌、玆悉當局確息、對於明年度民需之大豆油、每人年以四斤標準配給之、不日即可開始製造、但此問題猶有考慮之必要、緣以小家庭不從事農業者、或可維持足用當茲力唱農產增產之際、而從事農業之大地主、勢必僱備、若按戶口人數配給、此種傭役將如何以處置之、對此要望當局、妥爲考慮云、

清河塾青年隊 節約獻金

【開原】爲青年自興運動一翼的開原滿鐵清河塾青年隊卅名、爲發揮愛國的精神、特以冗費節約互相砥礪、以應付此非常之時局、迄今蓄積已達一五〇元、特投入國防獻金、以披瀝若人之赤誠云、

配給棉布

【奉天】市民用棉布、由六日起、各分區分別向市民發放布票、規定由本月十日起、至月末赴各指定商店領布云、

節約報國

【開原】開原三業組合、基於過日開催之時局善處會議協議之結果、廢止贈答、節省冗費的自肅意旨與日鮮同業者廿三軒的經營者從事員約七十名計議依代表橫山、濱野兩氏、向開原警察署持送國幣五百元、委託代辦獻納的手續、該署對之頗表感激之意云

新禱皇軍勝利 佛教寺廟誦經一月

【珠河】本縣城無極寺與一面坡普照寺僧人自本月二十日參加遺教會新禱皇軍勝利典禮後各在已、廟由該日起、誦經一月、於每日誦普門品經、三卷、觀音菩薩聖號千聲、以祈友邦皇軍勝利武運久長、並國運隆昌世界和平、風調雨順、人民安樂云、

協力日軍聖戰 官民踴躍獻金

【新民】縣內、省立實業女學校國防獻金義舉、已誌前報、玆以當仁不讓之意、及深感日軍忠勇之忱、市內省立第一國民高等學校、校長以下、日滿各教師、及全校生、共又獻金百數十元、又一區腰高台子村立國民優級學校全校生徒獻金三十五元三角、又米穀商大同公司經理孟鈞衡、獻金五百元、其他各界官民、計劃獻金者、尙有多數、以俟確定後、再誌本報、我邑一般、爲國熱忱及戰時下國民義務之了解、可見一般、仰慳吝財閥輩、當知所愧矣、

綜合畢業式

【雙陽】雙陽街、公立南崗國民優級學校校長、范寶生、西門裡學校校長、張德慶、聯絡綜合、在南校舉行、該兩校優級班、三班、共一百三十一名、國民兩班、一百一十二名、又西校國民班兩班、九十二名、畢業式典、當有街各出席參加、行很隆重之儀事云、

建國十週年迎歲聲明
通化省長 姜全我

舊臘十二月八日畏蒙盟邦大日本帝國天皇陛下、對美英兩國業已宣戰、聖詔煌煌懸在天日、我國皇帝陛下與日本天皇陛下精神如一體、亦於即日換發時局詔書、此乃生死存亡斷弗分携之戰、我國決舉國力而援盟邦之聖旨、誠乃決定世界新秩序劃期之大宣言、且亦凡屬生於東亞者、無一人不感佩者也、當此之際恭迎建國十周年康德九年之新春、謹以熱誠祈念皇軍百戰必勝、及日滿兩帝國之彌榮外、並略述所懷如下、

回顧我國 於十年前即大同元年三月一日、依三千萬民衆之總意、及盟邦日本仗儀之援助、將暴虐苛斂之東北政權、驅逐境外、同時以獨創王道政治爲理想民族協和、日滿一德一心爲大本之新興國家、遂誕生於東亞矣、在過去十個年間、草創之第一期、已竟終了、建國第二期之旗幟宣明以來、於玆數年、賴盟邦大日本帝國之援助及官民一體之協力、克服凡有內外之障碍、內則軍事經濟產業文化等等逞飛躍的進展、外則以日獨伊爲始得世界十六國之承認國際地位、**愈益向上** 國運之隆昌、如旭日之東昇、誠堪同慶者也、然而盟邦大日本帝國、爲期大東亞共榮圈之確立、將太平洋之危機、於和平裏解決、計由昨春以來、依日雲交涉促美英兩國之反省、但老猾之美英、徒以交涉遷延之策、毫無反省之表示、反以經濟武力兩方面之挑戰行爲、而蹂躙皇軍正義之出師、企圖新秩序建設之破壞、盟邦日本帝國、雖隱忍自重、促其反省、但事已至此、已忍無可忍矣、乃以毅然之態度、以武力斷乎排擊之、決意煥發宣戰詔書、對暴虐之美英、出**膺懲之師** 而爲驅逐東亞百年之禍根、向打倒仇敵之英美勇往而邁進之矣、揮正劍斬惡魔之秋至矣、現在亞細亞十億民族、其胸裡殺敵之心、已達爆發之點有一觸爆碎之勢、當斯時也、誠乃東亞十億民族、依其大同團結、確立大東亞共榮圈、將多年蠶食亞細亞之美英兩勢力、徹底的驅逐之良好機會也、然在此轉變無常、不許予斷之非常時局下、我滿洲國於本日欣迎光輝燦爛之建國十周年、政府爲將此建國十周年之榮典、永留青史計、本日滿**一德一心** 之大義、並强固盟邦善鄰之誼、內則明徵建國之由來、回顧建國十周年來國勢躍進之足跡、並基於建國之大理想、而邁向第二建國之途、所謂第二建國者、即一、徹底國本惟神之道、二、完成高度國防國家體制之謂也、惟神之道者即基於國本奠定詔書之聖旨夙夜奉戴、躬行實踐、而歸一於日本國惟神之道之謂也、蓋我國之惟神之道、乃生活之大原理、蒙皇帝陛下以此爲帝道、國民以此爲臣道、實踐之大本、誠乃悠久無邊、萬代必須遵奉之大道也、上戴允文允武之皇帝陛下、國民尤能一齊徹底實踐此道、則勿論國步如何艱難、不難突破國家、亦可**安如泰山** 我省有鑑及此、後鑑於決戰體制下、時局之重大性、故將省之方針、亦斷然以重點指向於高度國防國家體制之確立、即關於省政之運用、將重點使即應決戰體制下之要請而傾注全力、同時鑑於我省乃資源省之特殊性、對於地下資源之開發、並叢林業之開發增產、益加一層之努力、俾資銃後鞏固而期大東亞戰爭之遂行、萬無遺憾爲要、況大東亞解放之聖戰、僅就其緒予想前途尙有幾多之困難、於此之際、左顧右盼、徒以時局之推移**一喜一憂** 而忽略國民本來任務之達成殊不可也、是故勿論有如何之困苦、必須人人具堅決之信念、而克服之也、蓋因此戰乃爲決定我東亞全體民族、將來命運之試金石、依日軍之勝利、則東亞和平、永可確保、東亞土地、永爲我黃種人之生活基地故耳、當以鐵石之意志與迅速適確之實踐力、依職域而奉公、勿論如何之難局、亦所不懼、以誓必突破之信念、而邁進乃所切望者也、玆當欣迎建國十周年、康德九年之新春、義述決意之一端、以代迎年之聲明

（照片＝姜省長）

× × ×

慶祝香港陷落 官民一致舉行提燈大會

【莊河】皇軍武威顯赫、攻擊敵軍、勢如破竹、現在聞得陷落香港、威克兩要塞、逖聽之下、無不歡躍、本縣於上月二十七日午後一時三十分、官民及高踽會齊集公共體育場、舉行慶祝式、並繞街遊行、高唱皇軍武威直達老爺廟神社、以祝神功之保佑六時又舉行提燈會、沿街鞭炮齊響歡呼四達、震動全城、可謂一時之盛云、

李警察廳長 積勞逝世

【營口】前營口警察廳長李風翥氏、自任營口警察廳長之職以來、市民歌功頌德口碑載道、氏因淡於仕途會向上峰力辭俾頤養政躬、業蒙敎道准予所請以償其多年之宿願、氏掛冠後潛心佛道鑽研經典、卒以多年之積勞成疾醫藥無效、卒於廿日下午名登仙藉矣、市民聞此噩耗均爲惋惜不置云

發揮槍後熱誠 國防獻金極度踴躍

【開原】太平洋戰火發動以來、槍後國民之愛國熱、已達最高潮、連日來獻納國防獻金者、紛紛不絕、開原警察署已收到一萬餘元、大有一唱百和的狀態、玆將由廿日迄廿四日、獻納者的芳名、披露於次甯智軒一〇〇元、李守錄二〇〇元石川夫雄一〇〇元、開原三業組合五〇〇元、開原糧棧組合一六二一六〇、宇佐美開治五〇〇元、國本民泰一〇〇、桂武太郎一〇〇、行德格次一〇〇張子騫一〇〇元、李季三四〇元、李德一七〇元、王玉書五〇、管全聲一〇〇、齋藤聰二〇〇元、一樂料理二三六、二七、清河塾一五〇元、紅字會一五〇元、馬場良太二〇〇元、中央銀行一同四四三、六元、永川正明一〇〇、周景泉一〇〇、孫佐彤五〇、金山雲瑞一〇〇金川白石五〇元、在滿國民學校一一、六二元、王俊三一〇〇、賈程九一〇〇元、劉芳田一〇〇元、增谷定一一、〇〇〇元、蔡德久一〇〇元、郭雲鵬一〇〇元、王賓衡三〇〇

禁煙機構斷行改革 設專務取締員

【奉天】由來年一月一日起、全省禁煙機構斷行改革、由省派專務取締員廿二名、分配於奉天、瀋陽、遼中、新民四平縣、同時對禁煙數化取强化方針、會計則改爲地方費而各市仍爲管烟所、各縣則改爲配給所、完全爲走泡、故銷吸泡制度云、

窨賣石油被獲

【西豐】賈明善者日前於興盛街協和商店以國幣二十元購買石油一桶行抵興盛街、適值西北門派出所警士馬芳臣返家之際、見彼形色愴惶、身背麻袋、形跡可疑、乃加以盤詰、供如上述、乃同賈某赴協和商店詢問、該號執事人呂國安承認不諱、確係配給石油所剩餘者、該商店以身犯國法乃以國幣二十元贈與該警士作爲完結略表敬意、無如該馬警士以廉潔自持之精神拒受此賄金、乃將一干人犯及石油一桶國幣廿元一併送署、當局、以此警士竟能拒賄、忠於職務、完成責任、實爲警界之模範殊爲欣佩云云

青少年動員會 已於元旦良晨舉行

【撫順】關於市統監部主催之明年度一月一日舉行、青少年動員大會、地址在守備隊前競技場、玆將其會序到下（1）開會宣言、（2）日滿國旗揭揚、（3）日滿國歌合唱、（4）向日滿國旗敬禮、（5）遙拜建國神廟宮城、宮廷、（6）默禱陸海皇軍將兵之武運長久、（7）統監致詞、（8）對英美開戰件隨中央統監指示明朗讀、（9）團員宣誓、（10）萬歲三唱、日本帝國滿洲帝國協和青少年團（11）閉會宣言後、全團員在市內遊行由神社東七條通、千重大街、西五條通、東四條通、表忠碑前而表示戰捷新願云、

郵政局長易人

【依安】本縣泰安街郵政局長葛忠忱氏、業於十二月廿三日蒞任視事、聞該君於斯界服務多年、此次榮轉本街、眞爲慶得人云

協議新年村豫算案 錦縣招開司計會議

【錦州】錦縣縣公署、關心康德九年度、村豫算之編制、雖經考慮、尤須召集擔當者、擧開協議會、衆士濟濟、而討完壁方針、於開拓施政上、撙節支銷上、双收裨益、故經召集全縣、二十五村、司計者來縣、當於上月廿五日、上午十時假縣會議室、擧開預算討會議、由縣關係者、指示編制方針後、遂入於編成協議、淸晰討論、至直四時許、方始散會云、

獻金美談

【開原】開原街料理屋一樂的藝妓、自本年八月、爲應付非常時局以自肅相砥礪、對於平常洗濯物及針物等、依自分的事自已去做的方針、儉省了錢、與客賞的全部、一同放込貯金箱內、現在積金達二三六元餘、特差出作國防的獻金、

礦工技術員 銓衡考試

【撫順】炭礦及各社、對於礦工技術員之養成、前已行發表、玆於廿三日午前九時起、在中央國民學校技工、經縣下各學校學生由教師之率領、並各關係會社之臨場、舉行礦工關係應募學生之銓衡考試云、

軍警慰問金 踴躍輸納

【撫順】協和會縣本部爲對應此非常時局、辦理歲末之軍警慰問金、該由縣下各分會之捐助者、如甲邦村分會四十圓古城村分會四十二圓、馬郡圓村分會四十六圓、撫西村分會五十圓、東社村分會四十四圓、現已寄託協和會縣本部再由協和會辦理之云

年始年末 虛禮廢止

【珠河】虛禮廢止乃生活改善之先端是以禮教關係者力加提倡玆當年關在即日昨十二月廿二日珠河縣長通知所屬職員凡年始年末之贈答、宴會、與賀片等、及習慣上形式的虛禮完全廢止希各官公吏員應以身作則率先垂範始能收到一般民衆良好成績云、

窃盜犯罪日見增加 務希市民努力防犯

【奉天】新春已至、一般公務員等咸利用休假機會、借春外出訪親探友倒鎖其門、但竊賊多利用機會、前往乘隙盜取財物、月來市內竊盜犯罪事件頻出、原因皆被害者之防犯不周故也玆篇說兩則於次以爲市民之戒、

北陵區昭平街三段四號川口勇治二十七歲、係一軍官、於三日午後、偕眷屬外出、歷數小時始行歸來、但上鎖之門、已被人打開、入室查看、凌亂已極、方知被盜、損失衣物值四百元之譜

朝日區揚武街三段七十三號、住有于占有者、係興奉鐵工廠工人、於四日午間與家人上街、歸來時鎖被人撑壞、室內之衣物如大氅、皮鞋、制服等被賊竊走甚多約值五百元以上、遂報告警所云

廢止還曆祝宴 獻金三百元

【開原】開原市內森永傳八氏、今年迎六一歲的還曆、應有自祝宴的開催、該氏鑒於處此時局、特將自祝宴廢止、而以省下的國幣三百元、投入國防獻金、如此良好的思想、堪作一般的模範云、

藉協和會結成式典 召開時局對策村民大會

【東陽鎮】本縣協和會縣本部爲謀强化協和陣容、並引起一般國民對玆非常時局加强認識起見、特於廿三日由協和會縣本部主催之下、假東陽鎮國民優級學校敎室、召開協和會東陽鎮分會結成式、計到會者有東陽鎮警察署長以下各機關首領、並地方有力者、約二百名參加之下、依式開會後、首由協和會縣本部事務長兒島氏、說明協和分會結成意義、並訓示村民對時局對處應遵之一切方針、復由興農合作社方面單昭魁氏、對村民詳討糧谷出貨圓滑之適切方法及切望各關係者一致協力外、約經三小時全體攝影後、於官民和悅聲中、宣告圓滿閉會云、

檢疫委員會

【珠河】濱江省漢醫會、珠河縣支部長、王維翰爲本歲入冬以來、氣候不正、民瘼叢生、珠河街自康德八年十二月十五日以來、朝病夕死者、竟旬餘間、達十餘人、病名均未能確定、支部長王維翰、爲欲徹底明瞭病原、及預防起見、定於康德八年十二月廿七日、召集本部各委員舉開檢疫委員會、急擬編班實施檢疫工作、以期預防徹底並盡所負保健使命之本職云、

送靈車禍從天降 車馬同時被淹沒

【依蘭】依蘭街北夾信子興隆旅社社經理葛子餘、其叔於近日病故、靈柩迄今尙未掩埋、於十二月二十日特僱某姓之大車一輛擬送靈柩、擬於至江北掩埋、該靈車遂順江道而去、迨掩埋後、乃由原道而歸不憶禍從天降、車馬竟墮於青溝之內、當時無法拯救、致至騾馬兩匹淹死、希於該處通行者、宜加注意云、

樹立斷禁方策 開催煙政會議

【開原】努力於煙政明朗化之開原縣公署煙政股、爲闡明九年度管煙所機構革新、併煙膏價格改善等事項、特於十二月廿三日、招集管下各管煙所、及關係方面各警署司法及衛生各主任、假縣會議室、開催煙政會議、其順序如左 1全體肅立 2向國旗行最敬禮 3縣長訓詞 4副縣長訓詞 5政科長致詞 6警務科長致詞 7煙政股長檢討協議事項 8煙政股長致閉會詞散會

防止稅金滯納 舉行抽彩獎勵

【開通】稅捐局長婁井氏自蒞任開通、已經年餘、對於任務矢忠矢勤、徵收一項、尤特別注意、每逢納稅、事先必分班調查、併解釋納稅報國意義、以資家喻戶曉、局內同人、認眞勸誘、是以完成報國精神、特在興滿戲院、舉行八年度、第一二期事業所得稅、期限內完納者、抽彩獎勵、場所開通興滿戲院、蒞場參觀者、那縣長、藤本事務長、婁局長各機關首領、地方士紳商民人等、齊向國旗行最敬禮後、依式舉行抽彩法計得彩人名張發得頭彩金三十元、于太亭王鴻儒各得二彩金十五元、李仁厚王文全杜芳元曹榮二竇廣安連恩瑞六人各得三彩每人得金五元、想政府對納稅不滯納者舉行抽彩獎勵、爲喚起國民納稅報國踴躍輸將、想此後各納稅義務人、必能表示愛好美感之同情云

禁煙新計劃、改善價格

【開原】縣公署煙政股基於上峰指示於九年度決將全縣的十六個管煙所、改爲五個管煙所、十二個配給所、於開原街、城街、八棵樹、下肥地、慶雲堡各設一個管煙所、於威遠堡、古城堡中固、柴河堡、上肥地、嵩山堡、李家台、刁皮屯尙陽堡、蓮花街、開原街城街各設一個配給所、管煙所爲管內吸食、配給所配給煙膏自宅吸食、配給所置所長一人、會計一人夫役一人、而管煙所人員仍舊、惟各管煙所長爲官公吏、任爲屬官、至於煙膏的價格、內吸者每包六角五分、收灰紙、管外吸食者每包七角收紙不收灰決自一月一日起始實施云

祈禱日滿軍警武運與春光並懋

吉林省舒蘭

舒蘭縣平安協和分會 程際宣
平安站稅捐分所長 尤秉天
平安第八管烟所長 楊澤生
平安站東盛和 李毓財
同 德慶遠 戚蔭忱
同 和成祥 郝樹臣
平安站商工公會會長 李潤普
平安站道德分會會長 查純一
同 永昌德 余振邦
同 双合泰 張泰錫
同 天增祥 馮雲閣
同 東盛長 王濟東
同 慶發祥 邱鳳祥
同 慶升源 周貞民
同 同增合 李守信
平安村公所助理 任擧
平安站同聚合 賈恩洲
同 寶昌源 胡振名
同 萬增福 尹興發
同 天興隆 陳喜玖
同 四盛祥 左文明
同 獨一處 李紹文
同 志誠興 韓明遠
同 大利公司 李大千

舒蘭縣小城村長 王立齋
舒蘭縣小城協和分會長 金萬熙
小城商工事務所 董鎭廷
小城驛 寶隆和燒鍋 張萬春
小城子稅捐分所長 賈鍾岐
小城站福昇達 伊紹賢
同 福三公司 張潤芝
上營站商工事務所
舒蘭縣法特村長 譚承憲 職員一同
法特協和分會 常書貴
法特村福源長 姜子和
法特門警察分所長 警尉 馮玉清
法特哈門德發祥 侯延生
同 玉泰祥 趙德祥
同 慶昇祥 陸世興
同 東升達 姚殿升
同 天興源 張錫三
同 裕興源 牛成九
舒蘭第十一管烟所長 沈繩武
舒蘭縣白旗警察署
徐慶餘 職員一同

力是汗　槍是彈　一人一鎬把國建

四平專刊

徐家桓

四平支社 南町二二番 電話六六一番

徹底强化斷禁政策 一掃往昔不正毒氛
省署煙政會議決定新方針

省公署民生廳保健科當局、爲期斷禁政策强化、關係事務取締機構充實、一方謀與一般取締機關連絡緊密、滅絕不正行爲者起見、於十二月十八日午前十時於省公署禮堂內、由徐省長、野田省次長、會內民生廳長、孫保健科長、及各市縣煙務、警務担當者出席下、舉開煙政事會會打合會、首由土井技正說明省方指示事項、並參酌各理地担當者之意見、而與以愼重協議、午後四時、始閉會、按此次之會議、主要者爲管煙所之廢合、配給所之設置、康生院之設置、決定保留開原縣之康生院、其他各縣、則以公立醫院臨時之代用、致於各指導者、則强調其對阿片斷禁認識徹底、以防止再癮者之發生、以教化宣傳、而防新癮者增多、更對青少年層傾注全力、以圖滲透於各家庭而期確保人的資源增强云

義和厚張顯庭百五十圓、楊靖安三十圓、劉占鰲二十圓、義和順趙漢臣二百圓、長與東胡遂矩四十圓、以下續誌

期市民理解聖戰 招開時局懇談會

爲期八萬市民徹底理解大東亞聖戰之眞義、努力達成國民槍後一致協力支援起見、市公署當局、由本月廿二日起至廿六日止亙五日間、於市內各區及近郊、舉行時局座談會、由王副市長、武行政科長早田弘報系主任弘報關係要員、及市內初等學校教職員組成宣傳班於市道東永樂、共安兩區及市外一面城、北溝、玻林子、三道林子、海峯屯各地區、分別招集當地名士、舉行時局座談會、然後使出席者、再向一般民衆普及、以期有效的遂行聖戰、尤其對於一般智識淺陋之農民、爲使其確切了解計、將利用漫畫等爲宣傳工具以促進共理解、又者當局爲期今次時局宣傳工作奏效、遂行萬全計、於二十二日午前九時、在市公署分館會議室招集市內滿系

…初等學校教諭五十餘名、開催畫劇講習會、以北街校劉鳳岐、王亞中兩教諭爲技師、使各教師運用畫劇涵養兒童對時局之精神、而便再滲透於冬學生之家庭云、

徹底排除美英 取締敵性名稱

四平省警務廳當局、爲强化大東亞戰爭必勝之槍後信念、企圖由物心兩方面擊滅東亞惡魔美英計、故對使用美英式商名之歡樂地商店、八名等發出警告、令其撤去、極急更改以期與一般民衆思想上、以健實明朗、一掃美英之毒氛云、

革新煙政機構
決發揮禁煙司法警察權

【東豐】本縣烟政當局、對於斷禁政策、努力工作、成績昭著、口碑載道、茲依中央指示、爲對重大時局及遂行斷禁新計劃、於昨年二十九日召集縣下各管烟所長、及烟政職員在烟政股開烟政會議、茲將革新計劃分誌於後、

一、烟政機構改革、將來全縣六個管烟所改爲一個管烟所、五個配給所

爬頭街管烟所公安街猴石鎭、四平街、大陽歲黃泥河子等五處配給所管烟所司管內吸食、配給所放自宅吸食烟泡

一、調整烟量及提高價格 將縣內登錄鴉片癮者烟量重爲調整提高價格管內吸食每包六角五分、自宅吸食每包七角不收烟灰、

一、烟政人事刷新 伴隨烟政機構革新之機管烟所長以屬官充任、配給所長以優秀吏員充任、强化人事陣容、以期運用圓滑、

今後禁烟重點、決利用禁烟司法警察權嚴重取締密輸密賣密吸、以資防預新癮者之發生、而期達成鴉片斷禁政策故禁烟前途實堪樂觀云、

八年度內勞工 最後全部歸縣

【西豐】本縣爲適應開發國策、前曾募送北滿東滿各地勞工多起、業於八年底先後遣回原籍、惟在牡丹江省服役之勞工、於九年一月三日午後零時三十分、經說省派遣專員及本縣勞務股屬官王漢臣等關係職員二名監護之下、乘開豐車回縣、當由行政科長及關係職員多數、到站歡迎、此爲八年度勞工、最後回縣之一批云、

省下商工公會 常務理事異動

立於指導育成統制經濟時代下商工業者之職域奉公、並國民生活上安定與否之各商工公會主腦者常務理事、當茲決戰體制時對適任者之配佈、實爲當前最重要者、是以四平省署當局、對管下各縣商工公會常務理事級之人事刷新早已愼重考研、近已銓衡終了、將於最近、以省長之命令、對左記之人事加以異動、

海龍商工公會常務理事 館 新年

四平商工公會主事 東豐商工公會常務理事 山本英造

四平省商工公會囑託 雙遼商工公會常務理事 荒木弘之

東豐商工公會常務理事（新採用）望月厚

海龍商工公會常務理事（同）菱沼圭介

雙遼商工公會常務理事、

促進禁烟政策 鴉片煙膏漲價

西豐、鴉片斷禁政策之實施、已漸至最後階段除於客冬施行潛在癮者之登錄外、茲爲使寓禁於徵之計劃、再進一步之强化、以促進禁煙政策之澈底起見、縣煙政股奉令、由康德九年一月一日起始、每內泡一枚、定價六角五分外泡一枚、定價七角、業經轉令各管煙所長、遵照辦理矣、

確立戰時總動員體制 副縣長會議決定方針

四平省公署當局、爲確立三百萬省民不動之槍後總動員體制、完成對應大東亞戰爭之省政方針、乃在十二月十六日、招開管下各縣市長會議、業誌報端、今更以野田省次長爲中心、於十九日午前十時在省署應接室內、開催全省各副縣長會議、當日有徐省長野田省次長、倉內民生、市川警務、袁實業三廳長各參事官、各關係科長、以及省下各副縣長並四平省簿井市長、首由野田省次長傳達全國省次長會議時、國務總理及關東軍司官之訓示、然後即愼重協討以各縣實情爲原則之時局對應方針、午後三時許始於緊張中閉會云

高燃槍後赤誠 商民踴躍献金

大東亞戰爭、自開始以來、市內商民等、聞得皇軍節節勝利、莫不雀躍、皆以百二十分赤誠、盡物質與精神之支援、以期盟邦皇軍、早日收得最後勝利、確定東亞共榮圈、建設世界新秩序、故近日來獻金者接踵而至、大有使辦理者應接不暇之勢、其中日系者、固不待論、既滿系商民、亦皆不甘落人之後、踴躍輸漿、足證市民對盟邦認識徹底、茲將近日來滿系獻金者芳名列下、富盛長王緒紳百六十圓、義聚成美鳳樓、同興棧史華廷、益興公李景泰、美合盛劉化民、德豐泰曲和庭、福興合劉蔭亭、以上各二百圓、益興源尹春雨、裕慶亨趙蔭森、萬益公張磐九、三順洪王秀峯以上各一百圓、同生仁李經三百五十圓、榮景商店趙景波、福隆源畢捷三、豐盛號黃雲岐、福源合劉子元、合順長李香閣、恒發號楊德甫以上共六十圓、中央大戲院陳藹泉百圓、

依據經費縮減 私校合併學級

西豐街私立國民學校、係由天主教堂以教會經費所創辦、原有國民四級、茲以該教會在本街河東所有菜園一段、即以每年租金收入、作爲辦學基金、現被街公所收買一部、備作建築校舍用地、該地價款、須激解奉天總會、因此該校收入經費、遽形減少、如再仍舊辦理、勢必不敷支出、是以九年度、擬將原有學級四級、合併爲二級、以資遽節、而便維拜云

增强戰時警官軍事能力 實施冒寒野外綜合演習

四平省警察學校、自開設以來、頗責任者不斷努力、以不眠不休之精神、對入校受訓之警官、懇切指導、早已收得預期以上之好成績、現已將所定科目、完全授了、行將卒業、今更爲謀各警官出校後、果行職務、不畏艱苦以期增强決戰時警官軍事能力起見、乃於二十二、二十三兩日、由指導者率領下、不避嚴寒、施行雪地露營訓練並野外綜合演習、頗收相當效果、而爲各方驚羨不置云、

鼓舞市民共同協力 防衛東亞完成聖戰
市公署對優良者舉行表彰

四平市公署當局、爲鼓舞決戰時市民自衛之精神特於十二月二十二日午後二時、在分館會議室、由各關係機關代表者及各區長等列席下舉行本年度訓練成績優良者表彰式、對左記之團體及個人、發給市長之表彰狀及感謝狀、

△團體

義勇奉公隊花園分隊第二班

滿洲中央銀行四平街支店防護團

△個人

義勇奉公隊若葉分隊 長岡 嶺安

四平專賣署 宮野 鐵藏

若葉分隊 永島滿壽男

花園分隊 柳澤 金助

葛 順久　青木 達男

大同分隊 岡木喜久鍋

永樂分隊 張金森、蕭景雙、王樂三

共安分隊 李柏青、孫家榮、李潤澤、關辭祿、

警務科 黑永 義照

爲謀物資圓滑 舉開分科會議

省整備委員會、爲策應大東亞戰爭、謀槍後一般物資措置圓滑起見、於二十三日午後二時、在省署應接室內、由徐省長、野田省次長、袁實業廳長、各關係科長、及各關係機關代表等出席下、舉開一般物資分科會議云、

國民銃後赤誠 熱烈獻金報國

【通江】國民銃作後之後援、共同防衛之責無旁貸、木埠商民紛紛自動、每戶國防獻金貳角四分、由各組長等交協和分會代收彙轉、節約奉公、竭誠報國、見義勇爲、當仁不讓、民爲國之本、民能如此、國之聖業、定能無疆、最後必勝、定操之於盟邦云、

警敎行卒業式

【西豐】警察官教習所、以不斷之努力、俾全縣警尉補以下警察官之再教養將收一環之効果、於警察素質之向上、實著顯然之偉績、茲於八年十二月二十七日午前十時、又值本屆訓練生期滿卒業式之開催、由縣長以下警務科長股長及各教官等參集之下盛大舉行、將來歸還原任所後、於職務上定多增進

縣署遷出繁華頓減 開原街頭稍呈冷落

開原城自縣公署遷移於開原街後、城內商工業頓呈蕭條、一般市民亦因物質享受關係、亦相繼遷往開原街、致使古風古色的開原、弄得零落不堪、目下城內更呈凋落、只有一種凋零的景氣、實不堪入目矣

◇新年偶感◇

徐溥

（一）

新年初渡戰聲催　朔北春寒猶掠眉
指顧海南東亞戰　驚天鼙鼓炮煙飛
戰士精忠皆效命　堅强敵壘盡爲摧
東亞人踏東亞地　强權公理孰與歸

（二）

寰宇荊棘塵滿天　安不忘危吾濟擔
總力團結惟今日　民族爭勝此何年
把酒當歌齊奮臂　高呼直搗鎭南關
共榮圈內同心德　無忘興亡負仔肩

大戰甫告爆發 上海立見岑寂
小巴黎的素描

上海，這個東方的巴黎，原本是一個不夜之城，現在已隨着太平洋的戰事換上了一副嚴肅的面目，別的且不說，入晚來，大上海現在已籠罩在死一般的寂靜之中，四方八面的高樓大厦，在朦朧的燈光下，露出多年未見的端莊的黑影來，一陣寒冷的金風，在零落路人背脊上打下去，無形中也就增添了一種冷漠虛空的感覺，這光景是上海人從未習見的，熱鬧煩囂的上海夜生活，現在似乎都在家庭中溫暖的爐邊渡過去了。

就是在週末的夜晚，照例南京路上車水馬龍，直要熱鬧到深夜的戒嚴時分可是跑馬廳上的大鐘還剛打了十句鐘，已是靜寂得鴉雀無聲了，一切都已失去了共往常的生氣，若說這就是一個死城的氣象吧可也不然，那懶洋洋的街燈，仍鼓着餘勇，不斷地放着光彩。

公共汽車和電車到了九點鐘光景已一輛也沒有了有幾多不識時務的中外人士，還硬着頭皮站在車站上等待最後的一輛，由於汽油的缺乏，私人與出差汽車也不多見，偶而來了一輛，衝破了街頭的寂寞羨煞了路旁的趕路人。黃包車却還有一二輛斷斷續續的拉過去，上面坐着的是裹着薄薄大衣不斷打着寒噤的舞女模樣的女人。

先施永安公司門前的神女似乎並不減少，她們倒一些也不怕冷，不過登門領教的人恐怕較以前少一點了，所以也祇好提早收市。看見新新公司旁邊，有一二粉頭姑娘，身傍由面目猙獰的老媽子驅使着迎娶的。還在猶疑不決，想作最後的掙扎，但還也好碰碰運氣了。

虞洽卿路上的光，昨晚覺得分外黯淡，雖然兩旁大幅廣告上的人頭，還依舊春風滿面地對人在笑但往常的風頭是一點也沒有了。

各戲院十時也都完畢了大光明的看客沒有往常多到了十時十五分，戲院門前已不見人跡了。

各跳舞場大半在十點半鐘打烊。有的雖勉强支持到十二點鐘，但零落的五六對似乎是無處過夜的男女，在那廣大的舞池裡，現出了十分悽慘的神態，僕歐舞女也沒有幾個了，所謂舞女和靠舞女吃飯的大班，都好像懷恨似的若有所思，來往踱躂在桌椅之間，或許是在打算明天的粥飯將出自何人之手！

歌謠選錄
◇…江蘇泰興歌謠…◇

一

青荷葉，水上飄，我是媽媽小孀孀，我是爹爹的小寶貝，我是哥哥的小妹妹，嫂嫂嫌我不下田，我能在家中過幾年？燈籠火把花轎子，起火炮仗沿路邊。

註：『起火』也是類乎炮仗的一種東西，不過放時沒有炮仗響。在我們那一帶，凡人家嫁女兒，必定有幾個小孩子跟在新娘的轎子後頭放起炮仗，名爲送轎。同時男家也得有小孩子迎出來放起火炮仗名爲接轎。接轎的與送轎的相遇時，不許說話，不知何故。

二

大嫂才打那裏來？才向娘家走了來。媽媽見到女兒來，針線連忙丢下來，爹爹見到女兒來。端張椅子坐下來。哥哥見到妹妹來。手拿銅錢去買菜。嫂嫂見到姑娘來，脚踏房門罵起來。不吃你的茶，不吃你的湯，打起包袱就動身。媽媽送到大門口，捧住大門哭乖乖，爹爹送到李樹場，樹住李樹哭一場，哥哥送到十字街，還問妹妹幾時來，無爺無娘常常來，有爺有娘兩撇開，媽媽死了施天食，爹爹死了做天齋，哥哥死了買粉子，嫂嫂死了替狗死。

註：『粉子』即粉餃，我們那一帶凡人家治喪，總得買粉條辦素筵以享弔客。

三

廿八，才作法。廿九，坐着守。卅夜，不在家。年初一，拱拱手。初二初三走出門，多歹等我落過燈。

註：『落燈』指正月十八。自正月十三至十八爲燈期。這是佃戶拖塞債主之詞。

四

瓦屋欠我錢，草屋快活年，浪子跟我走，每天兩塊錢。

註：十九二十年間，鄉間發生子農民暴動，全縣都變成恐怖境界。一時街上鄉下的孩子都解唱此歌

五

黑漆衙門朝南開，有理無錢莫進來。

六

南風不抵北風涼，婆婆那能比親娘。

琵琶片斷

我國琵琶、自漢代自龜茲國傳入之樂器，俗有『千日胡琴百日簫琵琶一世彈不高』之語，其難可知、已唐代，琵琶極爲發達，貞觀年，長安有劉二郎者尤精之，其時有日朝臣名藤原貞敏者來朝，於乃從二郎學琵琶，二郎以女妻之。並贈以紫檀琵琶二面。歸而爲其國重器，今親日人彈琵琶或三弦者，仍多用撥。其琵琶有象無品。蓋乃唐代舊制也。而中國則自唐裴洛兒已廢撥用手矣

中國古代姝麗錄

西施，王嬙，李夫人，卓文君，班婕妤，王昭君，趙飛燕，合德，蔡琰，大喬，小喬，夾光，綠珠，碧玉，張麗華，侯夫人，楊太眞，崔鶯鶯，關盼盼，蘇惠，步飛烟，柳姬，霍小玉，朱淑貞，眞娘，花蕊夫人

碎珊瑚 續集 (27)

天籟生著

第二回 團圓戀歌聲風前感舊 庭幃開韓斂膝下更新

珠的露面、曼如要跟她父親到任上去呢？就是你嫁他、人家有結髮的、有續娶的、有經老人名正言順迎娶的、私祕的！你倒算個甚麼名目呢？是算妻呀算妾呢、若說是人家訂你爲妻、就是兩個小孩子也要不信、一定說有他大媽媽、二媽媽了、比不了甕珠和慕英、人家前後都是有很有價値的婚約、並不像你這樣、甘願給人作小女人的可比、玉芬猛然心一跳、血一熱、周身不擒而戰、漲紅了面皮、由紫變青、牙齒也在抖顫起來、握住洪夫人的手、瞪圓了一對媚目、呼吸急促、兩手只是哆嗦、因道、媽！我！我不、不想嫁她！不、不願作、作妾！我、我……說着猛的把頭一浸、頂在她母親的胸口上又哭了！洪夫人是何等的智慧、看女兒被調勉得回了心、不趁此給她一個針砭、更待何時？而且成全了姪兒！一舉兩得、家庭無事、骨肉不至乖戾、是時候了！因又溫着玉芬的臉道、芬！不要傷悲！媽媽能諒解你！以往都因爲你年齡的幼稚、看不開男女的關係、世情經驗的少、分不清男女的界限、只在親屬上着想有不可離的觀念、顧眼前、沒想事後才把有用的精神、整個沉迷在一個愛字上，現在你了解了！未嘗不是你的慶幸！也未嘗不是你表哥的慶幸、你再不去糾纏他、使他一意向學、將來作個有用之人、你是朱家一條根、就是出嫁之後、不也跟他沾無上的光榮嗎？你要總是戀着他、他荒廢下去、永久作個沒用的人、你兩個男另要傷心、媽又有甚麼臉再見人呢？孩子！老人能跟你們一輩子嗎？你毀滅了你一生的幸福、作人下人、媽媽死去、怎麼見你爸爸、說着伏在玉芬臉上哭出聲來了、玉芬經這一番開導、心裡一憧憬、比打着罵着、限制着壓迫着、都來得特別興奮、當時心悅誠服、也好像心裡解開一個愁疙瘩、一揚臉、兩手一掩她母親的臉、憨憨的道、媽、媽、別哭了！可巧素華來請吃午飯、母女才打斷了悲感、擦乾兩淚、玉芬先跑出房來、頂頭見曼如拉着小慧、從上房來、兩眼紅紅的也像剛哭完了似的、遂笑着上前一扯袖子道、二姐、你又和老爸爸訴甚麼苦衷呀！早晚咱要跟媽媽到哈爾濱去！我看你也莫如隨呂叔叔回一趟老家吧南方的風景、眞山眞水、據說比北地强的多呢？曼如一笑道、傻丫頭、我比不了你呦！有夫有主管着那能隨我的便、愛那走那走呢？而且又有了孩子、蠶手蠶脚的、那們容易呢？玉芬一笑、二人攜手同到後樓上來、一進飲膳室、看早坐滿了、榮春起來笑道、你和老媽媽核計甚麼去啦、玉芬也一笑道、咱要走了！媽媽說早晚帶我一定走呢？慧如扯着孩子一撇笑道、你捨得了你那表哥哥呀、玉芬臉一紅、不言語了、於是都坐下吃飯、在座中惟有魯慕英不時的傘眼剜着玉芬！玉芬越法難爲情！急扒了幾口、便放下筷不吃、回到自己房子裡來、一陣心灰氣殂、短歎長吁、就在床上忽忽若有所失、換了衣服和鞋襪、自己坐着在閑叩牙！猛然門一動、玉明進來回手便把門扣上、緊跑幾步低聲道、玉芬我聽她們說、姑媽眞若帶你走嗎？玉芬冷望一眼、

五淋白濁靈藥
特靈伯爾

只以內服 立即痊癒 一瓶斷根 克奏神効

特靈伯爾之出現、咸推賞爲比於六〇六號之大發見、蓋至今殆無特效藥之丹毒、敗血症、產褥熱以及化膿性諸疾患亦確實奏效、一兩日內卽迅速下熱、使患者有起死回生之感、誠奏效如神故也。又對於難治之淋疾、內服後兩三日、尿卽清澄病症漸痊愈、決非一般他藥所能及。且對於腎盂炎、膀胱炎、化膿性淋巴腺炎口峽炎、扁桃腺炎、肺炎等、效力可驚、無與論比。

一〇〇錠 五〇錠

製造總發售處 第一製藥株式會社
本社 東京市日本橋區江戶橋三丁目
出張所 奉天市大和區琴平町 天津日本租界伏見街 上海昆山路
代售處 各地大藥房均有
（文献函索卽寄）
THC--X3

新京影戲院案內

本月第二部巨片 柳迎春與薛仁貴
本月第三部新片 國華新出品白歌對唱 周璇 白雲 主演 唐伯虎
（今日演）六日 七日 八日 九日 四天 國華影業公司去年度豪華偉大鉅製 天涯歌女 主演 白雲

新民戲院 一月七日 星期三 早場 晚場

大安 今日公演 華成公司出品 古裝偉大巨片 全部有聲對白愛情偉大巨片 木蘭從軍 主演 陳雲裳 加演新聞
本月十五公演 新華出品巨片 薛仁貴與柳迎春

國都 今日公演 藝華公司出品 有聲對白古裝艷情諷刺新片 一月七日起演七天 優待券末日有效 慾燄（即大劈棺） 主演 顧也魯 陸露明

十五國產古裝連集新片 上集 龍爭虎鬪 白玫 徐聰 主演
十九日公演 下集 龍爭虎鬪
注意新片 新華出品時裝新片 新姊妹花 主演 陳雲裳

光明 KMTM THEATRE 今日公演 華成公司出品 古裝有聲對白巨片 玉蜻蜓（即桃花庵） 主演 談瑛 孫敏 顧也魯 陸露明 （加演滿映時報）
下期 八日上海新片 殭屍奇案

今日公演 藝華公司出品 有聲對白古裝新片 一月七日起演七天 優待券末日有效 慾燄（即大劈棺） 主演 顧也魯 陸露明
下期新片 滿洲映畫協會出品全部有聲對白歌唱新片 天上人間 主演 季燕芬

張宅訃告

衰門不幸 元配張室程孺人慟於康德八年十二月二十四日巳時疾終內寢距生於淸同治四年八月十二日亥時享壽七十有七歲男婦等親視含殮遵禮成服擇於康德九年一月九日領帖十日安葬

世友戚鄉 誼恕不專帖訃告謹此登報奉 聞

杖期生 張會吉 拭淚頓首

哀子 國憲 紹周 經宇 致平 子綸 述堯 典 泣血稽顙

要居河北省樂亭縣莊花池本宅

通訊處 新京吉野町

地方通訊

本年度建國紀念日 擬行擴大祝典 由協和市本部着手籌備

【奉天】恭迎建國十周年又適逢大東亞聖戰之秋東亞人民莫不喜形於色、表示新秩序之來臨、本年之建國節由協和會市本部籌備、由二月廿六日起至三月四日一週擴大慶祝其行事在計劃中

市署調查孝子節婦 於建國紀念日表彰

【奉天】市公署爲本年建國十週紀念行事擴大慶祝、乃於六日通令各區分別對市內孝子節婦加於調查、以便在建國紀念日盛大表彰云、

各區分會長會 五日分別舉行

【奉天】關於隣組會議之下情上達、一月一次之各區分會長會議已於五日上午十時、全市大和瀋陽北陵各區分別舉行云、

配給棉布

【奉天】市民用棉布、由六日起、各分區分別向市民發放布票、規定由本月十日起、至月末赴各指定商店領布云、

節約報國

【開原】開原三業組合、基於過日開催之時局善處會議協議之結果、廢止贈答、節省冗費的自肅意旨與日鮮同業者廿三軒的經營者從事員約七十名計議依代表横山、濱野兩氏、向開原警察署持送國幣五百元、委託代辦獻納的手續、該署對之頗表感激之意云

豆油配給計劃 決定每人四斤

【楡樹】自經濟統制實施以來、關於民需之大豆油本年度極度呈現恐慌、茲悉當局確息、對於明年度民需之大豆油、每人年以四斤標準配給之、不日即可開始製造、但此問題猶有考慮之必要、緣以小家庭不從事農業者、或可維持足用當茲力唱農產增產之際、而從事農業之大地主、勢必僱傭、若按戶口人數配給、此種傭役將如何以處置之、對此要望當局、妥爲考慮云、

清河塾青年隊 節約獻金

【開原】爲青年自興運動一翼的開原滿鐵清河塾青年隊卅名、爲發揮愛國的精神、特以冗費節約互相砥礪、以應付此非常之時局、迄今蓄積已達一五〇元、特投入國防獻金、以披瀝若人之赤誠云、

協議新年村豫算案 錦縣招開司計會議

【錦州】錦縣縣公署、關心康德九年度、村豫算之編制、雖經考慮、尤須召集擔當者、舉開協議會、衆士濟濟、而討完壁方針、於開拓施政上、撙節支銷上、双收裨益、故經召集全縣二十五村、司計者來縣、當於上月廿五日、上午十時、假縣會議室、舉開預算討會議、由縣關係者、指示編制方針後、遂入於編成協議、清晰討論、至直四時許、方始散會云、

郵政局長易人

【依安】本縣泰安街郵政局長葛忠忱氏、業於十二月廿三日涖任視事、聞該君於斯界服務多年、此次榮轉本街、眞爲慶得人云

慶祝香港陷落 官民一致舉行提燈大會

【莊河】皇軍武威顯赫、攻擊敵軍、勢如破竹、現在聞得陷落香港、威克兩要塞、聽之下、無不歡躍、本縣於上月二十七日午後一時三十分、官民及高蹻會齊集公共體育場、舉行慶祝式、並繞街遊行、高唱皇軍武威直達老爺廟神社、以祝神功之保佑六時又舉行提燈會、沿街鞭炮齊響歡呼四達、震動全城、可謂一時之盛云、

李警察廳長 積勞逝世

【營口】前營口警察廳長李風翥氏、自任營口警察廳長之職以來、市民歌功仙藉矣、市民聞此噩耗均爲惋惜不置云

獻金美談

【開原】開原街料理屋一樂的藝妓、自本年八月、爲應付非常時局以自肅相砥礪、對於平常洗濯物及針物等、依自分的事自己去做的方針、儉省了錢、與客賞的全部、一同放入貯金箱內、現在積金達二三六元餘、特差出作國防的獻金、

礦工技術員 銓衡考誠

【撫順】炭礦及各社、對於礦工技術員之養成、前已行發表、茲於廿三日午前九時起、在中央國民學校技工、經縣下各學校學生山教師之率領、並各關係會社之臨場、舉行礦工關係應募學生之銓衡考試云、

軍警慰問金 踴躍輸納

【撫順】協和會縣本部爲對應此非常時局、辦理歲末之軍警慰問金、該由縣下各分會之捐助者、如甲邦村分會四十圓古城村分會四十二圓、馬郡圓村分會四十六圓、撫西村分會五十圓、東社村分會四十四圓、現已寄託協和會縣本部再由協和會辦理之云

年始年末 虛禮廢止

【珠河】虛禮廢止乃生活改善之先端是以禮教關係者力加提倡茲當年關在即日昨十二、廿二日珠河縣長通知所屬職員凡年始年末之贈答、宴會、與賀片等、及習慣上形式的虛禮完全廢止希各官公吏員應以身作則率先垂範始能收到一般民衆良好成績云、

竊盜犯罪日見增加 務希市民努力防犯

【奉天】新春已至、一般公務員等咸利用休假機會、偕春外出訪親探友倒鎖其門、但竊賊多利用機會、前往乘隙盜取財物、月來市內竊盜犯罪事件頻出、原因皆被害者之防犯不周故也茲簡說兩則於次以爲市民之戒北凌區昭平街三段四號川口勇治二十七歲、係軍官、於一日午後、偕眷屬外出、歷數小時始行歸來、但上鎖之門、已被人打開、入室查看、凌亂已極、方知被盜、損失衣物四百元之譜

朝日區楊武街三段七十三號、住有于占有者、係興奉鐵工廠工人、於四日午間與家人上街、歸來時鎖被人擰壞、室內之衣物如大氅、皮鞋、制服等被賊竊去甚多約値五百元以上、遂報告警所云

送靈車禍從天降 車馬同時被淹沒

【依蘭】依蘭街北夾信子興隆旅社社經理葛子餘、其叔於近日病故、靈柩迄今尚未掩埋、於十二月二十日特僱某姓之大車一輛載送靈柩、擬於至江北掩埋、該靈車遂順江道而去迨掩埋後、乃由原道而歸不憶禍從天降、車馬竟墮於青溝之內、當時無法拯救、致至騾馬兩匹淹死、希於該處通行者、宜加注意云、

檢疫委員會

【珠河】濱江省漢醫會、珠河縣支部長、王維翰爲本歲入冬以來、氣候不正民瘼叢生、珠河街自康德八年十二月十五日以來、旬餘間、朝病夕死者、竟達十餘人、病名均未能確定、支部長王維翰、爲欲徹底明瞭病原、及預防起見、定於康德八年十二月廿七日、召集本部各委員舉開檢疫委員會、急擬編班實施檢疫工作、以期預防徹底並盡所負保健使命之本職云、

樹立斷禁方策 開催煙政會議

【開原】努力於煙政明朗化之開原縣公署煙政股、爲闡明九年度管煙所機構革新、併煙膏價格改善等事項、特於十二月廿三日、招集管下各管煙所、及關係方面各警署司法及衛生各主任、假縣會議室、開催煙政會議、共順序如左

1全體肅立2向國旗行最敬禮3縣長訓詞4副縣長訓詞行5政科長致詞6警務科長致詞7煙政股長檢討協議事項8煙政股長致閉會詞散會

禁煙新計劃 改善價格

【開原】縣公署煙政股基於上峰指示於九年度決將全縣的十六個管煙所、改爲五個管煙所、十二個配給所、於開原街、城街、八棵樹、下肥地、慶雲堡各設一個管煙所、於威遠堡、古城堡中固、柴河堡、上肥地、嵩山堡、李家台、刁皮屯尙陽堡、蓮花街、開原街城街各設一個配給所、管煙所爲管內吸食、配給所配給煙膏自宅吸食、配給所置所長一人、會計一人夫役一人、而管煙所人員仍舊、惟各管煙所長爲官公吏、任爲屬官、至於煙膏的價格、內吸者每包六角五分、收灰紙、管外吸食者每包七角收紙不收灰決自一月一日起始實施云

防止稅金滯納 舉行抽彩獎勵

【開通】稅捐局長婁井氏自涖任開通、已經年餘、對於任務矢忠矢勤、徵收一項、尤特別注意、每逢納稅、事先必分班調查、併解釋納稅報國意義、以資家喩戶曉、局內同人、認眞勸誘、是以完成報國精神、特在興滿戲院、舉行八年度、第一二期事業所得稅、期限內完納者、抽彩獎勵、場所開通興滿戲院、蒞場參觀者、那縣長、藤本事務長、婁局長各機關首領、地方士紳商民人等、齊向國旗行最敬禮後、依式舉行抽彩法計得彩人名張發得頭彩金三十元、于太亭王鴻儒各得二彩金十五元、李仁厚王文全杜芳元曹榮二竇廣安連恩瑞六人各得三彩每人得金五元、想政府對納稅不滯納者舉行抽彩獎勵、爲喚起國民納稅報國踴躍輸將、想此後各納稅義務人、必能表示愛好美感之同情云

廢止還曆祝宴 獻金三百元

【開原】開原市內森永傳八氏、今年迎六一歲的還曆、應有自祝宴的開催、該氏鑒於處此時局、特將自祝宴廢止、而以省下的國幣三百元、投入國防獻金、如此良好的思想、堪作一般的模範云、

發揮槍後熱誠 國防獻金極度踴躍

【開原】太平洋戰火發動以來、槍後國民之愛國熱、已達最高潮、連日來獻納國防獻金者、紛紛不絕、開原警察署已收到一萬餘元、大有一唱百和的狀態、茲將由廿日迄廿四日、獻納者的芳名、披露於次賽智軒一〇〇元、李守錄二〇〇元石川夫雄一〇〇元、開原三業組合五〇〇元、開原糧棧組合一六二一六〇、國宇佐美開治五〇〇元、本呂泰一〇〇、桂武太郎一〇〇、行德格次一〇〇張子騫一〇〇元、李李三四〇元、李德一七〇元、王玉書五〇、曾全聲一〇〇、齋藤聰二一〇〇元、一樂料理二三六、二七、清河塾一五〇元、紅字會一五〇元、馬場良太二〇〇元、中央銀行一同四四三、六元、永川正明一〇〇、周景泉一〇〇、孫佐彤五〇、金山雲璐一〇〇金川白石五〇元、在滿國民學校一一、六二元、王俊三一〇〇、賈程九一〇〇元、劉芳田一〇〇元、增谷定一一、〇〇〇元、蔡德久一〇〇元、郭雲鵬一〇〇元、王賓衛三〇〇

禁煙機構斷行改革 設專務取締員

【奉天】由來年一月一日起、全省禁煙機構斷行改革、由省派專務取締員廿二名、分配於奉天、瀋陽、遼中、新民四平縣、同時對禁煙數化取强化方針、會計則改爲地方費而各市仍爲管烟所、各縣則改爲配給所、完全爲走泡、故銷吸泡制度云、

密賣石油被獲

【西豐】賈明善者日前於興盛街協和商店以國幣二十元購買石油一桶行抵興盛街、適値西北門派出所警士馬芳臣返家之際、見彼形色愴惶、身背麻袋、認爲形跡可疑、乃加以盤詰、供如上述、乃同賈某赴協和商店詢問、該號執事人呂國安承認不諱、確係配給石油所剩餘者、該商店以身犯國法乃以國幣二十元贈與該警士作爲完結略表敬意、無如該馬警士以廉潔自持之精神拒受此賄金、乃將一干人犯及石油一桶國幣廿元一併送署、當局以此警士竟能拒賄、忠於職務、完成責任、實爲警界之模範殊爲欣佩云云

祈禱皇軍勝利 佛教寺廟誦經一月

【珠河】本縣城無極寺與一面坡普照寺僧人自本月二十日參加滿教會祈禱皇軍勝利典禮後各在已、廟由該日起、誦經一月、於每日誦普門品經、三卷、觀普菩薩聖號千聲、以祈友邦皇軍勝利武運久長、並國運隆昌世界和平、風調雨順、人民安樂云、

綜合畢業式

【雙陽】雙陽街、公立南崗國民優級學校校長、范寶生、西門裡學校校長、張德慶、聯絡綜合、在南校舉行、該兩校優級班、三班、共一百三十一名、國民兩班、一百一十二名又西校國民班兩班、九十二名、畢業式典、當有街界各出席參加、行很隆重之儀事云、

協力日軍聖戰 官民踴躍獻金

【新民】縣內、省立實業女學校國防獻金義舉、已誌前報、茲以當仁不讓之意、及深感日軍忠勇之枕、市內省立第一國民高等學校、校長以下、日滿各教師、及全校生、共又獻金百數十元又一區腰高台子村立國民優級學校全校生徒獻金三十五元三角、又米穀商大同公司經理孟鈞衡、獻金五百元、其他各界官民、計劃獻金者、尙有多數以俟確定後、再誌本報、我邑一般、爲國熱忱及戰時下國民義務之了解、可見一般、仰慳吝財閥輩、當知所愧矣、

青少年動員會 已於元旦良晨舉行

【撫順】關於市統監部主催之明年度一月一日舉行、青少年動員大會、地址在守備隊前競技場、茲將其會序列下（1）開會宣言、（2）日滿國旗揭揚、（3）日滿國歌合唱、（4）向日滿國旗敬禮、（5）遙拜建國神廟宮城、宮廷、（6）默禱陸海皇軍將兵之武運長久、（7）統監致詞、（8）對英美開戰件隨中央統監指示明朗讀、（9）團員宣誓、（10）萬歲三唱、日本帝國滿洲帝國協和青少年團（11）閉會宣言後、全國員在市內遊行由神社東七條通、千重大街、西五條通、東四條通、表忠碑前而表示戰捷祈願云、

藉協和會結成式典 召開時局對策村民大會

【東陽鎭】本縣協和會縣本部爲謀强化協和陣容、並引起一般國民對茲非常時局加强認識起見、特於廿三日由協和會縣本部主催之下、假東陽鎭國民優級學校教室、召開協和會東陽鎭分會結成式、計到會者有東陽鎭警察署長以下各機關首領、並地方有力者、約二百名參加之下、依式開會後、首由協和會縣本部事務長兒島氏、說

建國十週年迎歲聲明

通化省長　姜全我

舊臘十二月八日畏蒙盟邦大日本帝國天皇陛下、對美英兩國業已宣戰、聖詔煌煌懸在天日、我國皇帝陛下與日本天皇陛下精神如一體、亦於即日煥發時局詔書、此乃生死存亡斷弗分携之戰、我國決舉國力而援盟邦之聖旨、誠乃決定世界新秩序劃期之大宣言、且亦凡屬生於東亞者、無一人不感佩者也、當此之際恭迎建國十周年康德九年之新春、謹以熱誠祈念皇軍百戰必勝、及日滿兩帝國之彌榮外、並略述所懷如下、

回顧我國

於十年前即大同元年三月一日、依三千萬民衆之總意、及盟邦日本仗義之援助、將暴虐苛斂之東北政權、驅逐境外、同時以獨創王道政治爲理想民族協和、日滿一德一心爲大本之新興國家、遂誕生於東亞矣、在過去十個年間、草創之第一期、已竟終了、建國第二期之旗幟宣明以來、於茲數年、賴盟邦大日本帝國之援助及官民一體之協力、克服凡有內外之障碍、內則軍事經濟產業文化等等逞飛躍的進展、外則以日獨伊爲始得世界十六國之承認國際地位、

愈益向上

國運之隆昌、如旭日之東昇、誠堪同慶者也然而盟邦大日本帝國、爲期大東亞共榮圈之確立、將太平洋之危機、於和平裏解決、計由昨春以來、依日雲交涉促美英兩國之反省、但老猾之美英、徒以交涉遷延之策、毫無反省之表示、反以經濟武力兩方面之挑戰行爲、而蹂躪皇軍正義之出師、企圖新秩序建設之破壞、盟邦日本帝國、雖隱忍自重、促其反省、但事已至此、已忍無可忍矣、乃以毅然之態度、以武力斷乎排擊之、決意煥發宣戰詔書、對暴虐之美英、出而爲驅逐

膺懲之師

東亞百年之禍根、向打倒仇敵之英美勇往而邁進之矣、揮正劍斬惡魔之秋至矣、現在亞細亞十億民族、其胸裡殺敵之心、已達爆發之點有一觸爆碎之勢、當斯時也、誠乃東亞十億民族、依其大同團結、確立大東亞共榮圈、將多年蠶食亞細亞之美英兩勢力、徹底的驅逐之良好機會也、然在此轉變無常、不許予斷之非常時局下、我滿洲國於本日欣迎光輝燦爛之建國十周年、政府爲將此建國十周年之榮典、永留青史計、本日滿

一德一心

之大義、並强固盟邦善鄰之誼、內則明徵建國之由來、回顧建國十周年來國勢躍進之足跡、並基於建國之大理想、而邁向第二建國之途、所謂第二建國者、即一、徹底國本惟神之道、二、完成高度國防國家體制之謂也、惟神之道者即基於國本奠定詔書之聖旨夙夜奉戴、躬行實踐、而歸一於日本惟神之道之謂也、蓋我國之惟神之道、乃生活之大原理、蒙皇帝陛下以此爲帝道、國民以此爲臣道、實踐之大本、誠乃悠久無邊、萬代必須遵奉之大道也、上戴允文允武之皇帝陛下、國民尤能一齊徹底實踐此道、則勿論國步如何艱難、不難突破國家、亦可

安如泰山

我省有鑑及此、後鑑於決戰體制下、時局之重大性、故將省之方針、亦斷然以重點指向於高度國防國家體制之確立、即關於省政之運用、將重點使即應決戰體制下之要請而傾注全力、同時鑑於我省乃資源省之特殊性、對於地下資源之開發、並叢林業之開發增產、益加一層之努力、俾資統後鞏固而期大東亞戰爭之遂行、萬無遺憾爲要、況大東亞需放之聖戰、僅就其緒予於此之際、左顧右盼、徒以時局之推移

一喜一憂

而忽略國民本來任務之達成殊不可也、是故勿論有如何之困苦、必須人人具堅決之信念、而克服之也、蓋因此戰乃爲決定我東亞全體民族、將來命運之試金石、依日軍之勝利、則東亞和平、永可確保、東亞土地、永爲我黃種人之生活基地故耳、顧我省官民各、徹底此意當以鐵石之意志與迅速適確之實踐力、依職域而奉公、勿論如何之難局、亦所不懼、以誓必突破之信念、而邁進乃所切望者也茲當欣迎建國十周年、康德九年之新春、義述決意之一端、以代迎年之聲明

（照片＝姜省長）

× × ×

祈禱日滿軍警武運與春光並懋

吉林省舒蘭

舒蘭縣平安協和分會	程際宣
平安站稅捐分所長	尤秉天
平安第八管烟所長	楊澤生
平安站東盛和	李毓財
同 德慶遠	戚蔭忱
同 和成祥	郝樹臣
平安站商工公會會長	李潤普
平安站道德分會會長	查純一
同 永昌德	余振邦
同 双合泰	張泰錫
同 天增祥	馮雲閣
同 東盛長	王濟東
同 慶發祥	邱鳳祥
同 慶升源	周貞民
同 同增合	李守信
平安村公所助理	任舉
平安站同聚合	賈恩洲
同 寶昌源	胡振名
同 萬增福	尹興發
同 天興隆	陳喜玖
同 四盛祥	左文明
同 獨一處	李紹文
同 志誠興	韓明遠
同 大利公司	李大千

舒蘭縣小城子村長	王立齋
舒蘭縣小城協和分會長	金萬熙
小城商工事務所	董鎭廷
小城縣 寶隆和燒鍋	張萬春
小城子稅捐分所長	賈鍾鼓
小城站福昇達	伊紹賢
同 福三公司	張潤芝
上營站商工事務所	
舒蘭縣法特村長	譚承憲 職員一同
法特協和分會	常書貴
法特村 福源長	姜子和
法特門警察分所長 警尉	馮玉清
法特哈門 德發祥	侯延生
同 玉泰祥	趙德祥
同 慶昇祥	陸世興
同 東升達	姚殿升
同 天興源	張錫三
同 裕興源	牛成九
舒蘭第十一管烟所長	沈繩武
舒蘭縣白旗屯警察署	徐慶餘 職員一同

力是槍汗是彈一鍬一鎬把國建

華北專刊　王揖唐

華北總支局　北京西四牌樓 華花樓街五七 電話西局

晉北民衆熱誠 演劇慰問皇軍

【大同】日本皇軍、於十二月八日本建設大東亞之精神、在太平洋上與素抱侵略東亞破壞東亞建設之美英諸國、開戰後、連得勝捷、消息傳來、舉凡東亞人士、莫不歡呼雀躍、美英勢力、決不難消滅、因之各地祝賀皇軍勝捷之聲充塞耳鼓、晉北興亞協進會當局、爲代表北全體民衆對日本作戰之各皇軍行以慰問感謝計、於十九日午後二時、假該會大禮堂、邀集會內各幹部人員舉行皇軍慰問會議、討論結果、並於廿六、七、兩日、演唱戲劇兩場、聞該會對於此項慶祝、規定戲票每張二元五角、共售出五千餘張、所得款項、將作爲皇軍之慰問獻金、此項辦法已頗得各方之同意矣、

於治安鞏固、物產發達起見、遂致全力於各縣道路之建設、現因新道路工程全部告竣、默副盟長、森參與官、日高建設科長等、特於月前廿二日乘盟署汽車馳赴和林、涼城、豐鎮各縣參加新道路竣工式典、閱各氏在各縣公務完了即返署云、

京◇市◇降◇雪

【北京】京市自冬以來、天氣奇暖、冬至後已數日且己一度降雪、但仍無寒意、日前（廿五）上午彤雲密佈、天氣忽然轉寒、晨十時許、雪花飄落、未一小時、大雪紛飛、勢轉疾驟、飛花六出、直至下午三時未嘗少停各處積雪厚達數寸、爲本市今冬第二次大雪、各風景地點、玉樹瓊樓、一片銀裝、雪景極堪觀賞、惟街道上、落雪皆融、泥水相混、行路極感不便、行人頗形減少雪後天氣轉寒、上午氣溫降至零下今後天氣將日趨嚴冷、但空氣被雪滌一新、冬瘟當可大殺並且有利稼禾、農人皆有喜色也

打倒美英民衆大會 誓協友帮完成聖戰

【北京】新民會主辦打倒美英民衆大會、昨日下午在太和門盛大舉行、參加市民三萬餘人、及中日長官多人、情況至爲熱烈開會後首由新民會京市總會次長胡漢翔致開會詞、次由京市長余晉龢致訓詞繼由宋介、郎英審、馬蘭亭等講演、特務機關長致詞、大會當場決議、京市二百萬民衆一心一得、與友邦協力、與美英決戰、並發告民衆書最後、由余市長領導三呼『打倒美英帝國主義』又高呼中華民國萬歲、大日本萬歲、會後、全體民衆結隊遊行、

便利文書傳達 改爲驛傳制度

【大同】本縣公署、以管下各村距城有遠在百里以外者、交通尤多不便、故以往對於各村之文書送達多仰仗各政務警察之傳送而亦感諸多不便、茲文書股長、爲期使縣署對各村發送之文書迅速投到、便於事務之進行計、擬定今後對於各村發送之文書、利用驛傳辦法、即將所發之文書、先交到較近之村由近村再傳到遠村、一村一村的傳送、對於文書到達、定能迅速云、

欽惟四始起元以貞
宣揚正義倡導和平
嘉猷丕煥大業是興
樂哉東亞互勵仁榮
王揖唐

盟長率員參加 縣道竣工式典

【厚和】巴彥塔拉盟公署以欲求治安確立、產業開發首先注重於道路之完整交通之暢達、方能獲得宏大的功效、現盟署當局、以管下托克托、薩拉齊、和林、涼城、豐鎮各縣、爲本盟衛要之縣分、乃東西橫貫一大動脈、對於地方之建設、行政之推行事關係至爲重大、茲爲增強

防止物資流入共區 輸出物採取許可制

【北京】當局爲調整物資需給、運輸圓滑、及加强匪共區域經濟物資封鎖起見、曾於第三次治安强化運動開始時實施本市轄境限制運出辦法、對米麵、燃料、一切日用品及汽油等、嚴重監視輸出、非經許可後、不能輸送、該項許可制實施以來、成績異常良好、然經濟封鎖網云、閉無許可證、而欲將貨物

亦大有人在、當局以城郊居民衆多、良莠不齊、爲防範起見、決定再强化本市轄境物資限制運出辦法、此外除飭主管機關、選派妥員隨時抽查外、並通令北京市商會暨各同業對違章者嚴加取締外、並告週知一體遵照、商會、不公會、一體週知、依前定

警士廉潔盡職 市署嘉獎

【唐山】市公署警察所、等貨物、向該警士等行賄希圖私運出境、當被該警士等拒絕、並將行賄犯常績臣等帶案、轉送唐山市公署法辦、于市長以現值第三次治安强化、封鎖匪區經濟時期、該警士等於個人生活艱難之中竟能深明大義廉潔自持實屬難能可嘉、除已將該行賄犯常績臣等訊明函送唐山地方法院依法懲辦外、並於十二月二十三日分別傳令嘉獎各警士、並各賞給獎金一封以資鼓勵云云、

製毒犯被捕獲

【北京】宣外西磚胡同五十七號、住戶謝文義者、專以製造毒品白面爲生、經特務偵緝隊偵得線索、昨晨三時許前往查抄、當將謝有義、王玉文等男女八名捕獲、並搜出烟土五百餘兩、製毒機器多件、及八音子手槍一隻、男女人犯及抄出毒物手槍等、已解局訊辦云、

年邁昏庸族人成訟 敗訴無顏子夜自殺

【北京】廣安門外、南大窯居民陳順、年六十一歲務農爲生、近因地畝與族人發生糾紛、致爾成訟、陳恐訟事敗訴、終日憂悶旋於昨日上午、復因此事與家人發生口角紛爭情致伊一時氣忿、竟以銳利鐮刀自將咽喉抹傷、當即臥倒於地流血如注家人覩狀大駭、急爲奔報警察趕往查看、僅有微息、當將其妻張氏及子德貴等解往警察所問話、並將受傷陳順抬往城內市立醫院救治詎因傷重年邁、旋即致命已據情咨請地方法院派員檢驗云、

四期均已訓練完了、每期受訓閭長五十名、計共訓練二百名、原定計劃分爲七期訓練、前以年關在邇及街政之發展計劃、須迅爲整理、及來年之一切進行事項、故將尚未受訓之閭長一百七十四名、在本期內一期訓練、教授方法、分爲午前午後、午前訓練一班、午後訓練一班、在陽曆年前決完全訓練終了云

從良未遂 服毒身死

【北京】前外朱茅胡同四號惠友茶室、六號妓女高雲如、安次縣人、芳年十九歲、其寡母高施氏、現住地外趙輛街內鶯兒胡同、雲如年青貌美、營業極佳近有嫖客喬某、亦風流年少、兩人一見傾心雲妓遂久遠從良、而掌班人多方刁難、不許雲如從良、該妓一時心窄、遂服毒自殺經人發覺、送市立醫院、因服毒時間過久、延至下午終於香消玉殞、法院定日往驗云、

厚和清查署長 玉春氏訪各界

【厚和】前滿洲國駐蒙疆代表部厚和辦事處處長玉春氏、在厚和供職年餘、與各方感情極爲融洽、嗣因調任他處、始行離厚、現玉氏復奉派爲厚和清查署長、已於日前蒞厚就任並連日拜訪本市日蒙各機關各法團首腦者、以爲到任後之寒暄云、

市署令各鄉保所 普遍添設閱報牌

【唐山】市公署爲灌輸市民普通常識、使其明瞭大東亞戰爭實況起見、特令飭各鄉公所、及各聯保所並轉飭各保甲長辦事處、一律於門前添設閱報牌、將每月所訂之報、逐日揭貼閱報牌上、以便市民公覽云、

講演大東亞戰爭 開校館長懇談會

【唐山】市公署爲使各校館教職員及學生、均明瞭大東亞戰爭之意義、商討一致後援方策、并堅定必勝的信念起見、特於十二月廿六日、召開本市中小學校館長懇談會、並函請〇〇憲兵隊長、船本憲兵隊長、梅谷領事等、屆時蒞臨指導云云

唐山於本年起 限制行使外幣

【唐山】市公署日前奉河北省公署令、關於取締滿洲中央銀行硬輔幣、蒙疆銀行、河北省銀行、冀東銀行各項小額輔幣、限於三十年十二月三十一日止禁止流通、凡持有上項輔幣者、應在限期以內持赴各該行之分支行、或聯合準備銀行之分支行、兌換聯幣一案、業經市署佈告週知在案、唯恐一般商民對於收授上項輔幣互相推諉發生爭執、妨礙秩序、合函規定辦法、俾爲市面、凡在限期以前、一般人民持有上項小額輔幣赴各商號行使者、各商號不得拒絕、並不得用以對外找零、各商號所收輔幣應即速赴聯合準備銀行唐山分行、或本市商會直接兌換、以十二月三十一日爲限、逾期應由各該持有者自赴銀行兌換、以示限制而昭平允、除分行外、市署日前特佈告商民人等一體遵照云云、

閭長訓練 年前全部完竣

【大同】大同街公所實施之閭長訓練、自十一月廿四日開始、至十二月廿日明云、

西單一起火警

【北京】西單前京畿道八號、住日人小林重梭、在該處開設小林疊店、專售草褥業務頗發達、昨日上午於大雪紛飛中突發生火警、因所堆乾草易於燃燒故火勢極猛烈、該管內二分局及消防一二分隊等聞訊相繼趕到撲救、警察局保安科、偵緝三分隊、及友邦官憲、均到場彈壓、至十三時始熄、計焚毀南房四間半、過廳四間半、東西房各一間、做成之草褥及該號全部傢俱、均付之一炬、建築及物質損失共約兩萬元、起火原因不明云、

祈禱皇軍最後勝利 參拜神社市內遊行

【天津】華北交通公司天津鐵路局、自日美英太平洋開戰以來、爲慶祝日軍必勝起見、特將全局男女職員一千餘名分爲兩隊、內分青年隊女子隊、特於昨日午前九時在日租界日本神社前廣場舉行參拜並由全體人員擊隊作市內遊行、沿途經由旭街、東馬路、大經路、後即返回鐵路局云、

◇新年偶感◇

徐溥

（一）
新年初渡鼙聲催　朔北春寒猶掠眉
指顧海南東亞戰　驚天鼙鼓炮煙飛
戰士精忠皆效命　堅强敵壘盡爲摧
東亞人踏東亞地　强權公理孰與歸

（二）
寰宇荆棘塵滿天　安不忘危吾濟擔
總力團結惟今日　民族爭勝此何年
把酒當歌齊奮臂　高呼直搗鎮南關
共榮圈內同心德　無忘興亡負仔肩

大戰甫告爆發 上海立見岑寂

小巴黎的素描

上海，這個東方的巴黎，原本是一個不夜之城，現在已隨着太平洋的戰事換上了一副嚴肅的面目，別的且不說，入晚來，大上海現在已籠罩在死一般的寂靜之中，四方八面的高樓大厦，在朦朧的燈光下，露出多年未見的端莊的黑影來，一陣寒冷的金風，在零落路人背脊上打下去，無形中也就增添了一種冷漠虛空的感覺這光景是上海人從未習見的，熱鬧煩囂的上海夜生活，現在似乎都在家庭中溫暖的爐邊渡過去了。

就是在週末的夜晚，照例南京路上車水馬龍，直要熱鬧到深夜的戒嚴時分可是跑馬廳上的大鐘還剛打了十句鐘，已是靜寂得鴉雀無聲了，一切都已失去了共往常的生氣，若說這就是一個死城的氣象吧可也不然，那幅洋洋的街燈，仍鼓着餘勇，不斷地放着光彩。

公共汽車和電車到了九點鐘光景已一輛也沒有了有幾多不識時務的中外人士，還硬着頭皮站在車站上等待最後的一輛，由於汽油的缺乏，私人與出差汽車也不多見，偶而來了一輛，衝破了街頭的寂寞羨煞了路旁的趕路人。黃包車却還有一二輛斷斷續續的拉過去，上面坐着的是裹着薄薄大衣不斷打着寒噤的舞女模樣的女人。

先施永安公司門前的神女似乎並不怕冷，她們倒一些也不減少，不過登門領教的人恐怕較以前少一點了，所以也祇好提早收市。看見新新公司旁邊，有一二粉頭姑娘，身傍由面目猙獰的老媽子驅使着。還在猶疑不決，想作最後的掙扎，但這也好碰碰運氣了。

虞洽卿路上的光，昨晚覺得分外黯淡，雖然兩旁大幅廣告上的人頭，還依舊春風滿面地對人在笑但往常的風頭是一點也沒有了。

各戲院十時也都完畢了大光明的看客沒有往常多到了十時十五分，戲院門前已不見人跡了。

各跳舞場大半在十點半鐘打烊。有的雖勉强支持到十二點鐘，但零落的五六，對似乎是無處過夜的男女，在那廣大的舞池裡，現出了十分悽慘的神態，僕歐和靠舞女吃飯的所謂舞女大班，都好像懷恨似的若有所思，來往蹀躞在桌椅之間，或許是在打算明天的飯將出自何人之手！

歌……謠……選……錄

◇……江蘇泰興歌謠……◇

一

青荷葉，水上飄，我是媽媽小嬌嬌，我是爹爹的小寶貝，我是哥哥的小妹妹，嫂嫂嫌我不下田，我能在家中過幾年？燈籠火把花轎子，起火炮仗沿路邊。

註：『起火』也是類乎炮仗的一種東西，不過放時沒有炮仗響。在我們那一帶，凡人家嫁女兒，必定有幾個小孩子跟在新娘的轎子後頭放起炮仗，名爲送轎。同時男家也得有小孩子迎出來放起火炮仗名爲接轎。接轎的與送轎的相遇時，不許說話，不知何故。

二

大嫂才打那裏來？才向娘家走了來。媽媽見到女兒來，針線連忙丟下來，爹爹見到女兒來。端張椅子坐下來。哥哥見到妹妹來。手拿銅錢去買菜。嫂嫂見到姑娘來，腳踏房門罵起來。不吃你的茶，不吃你的湯，打起包袱就動身。媽媽送到大門口，捧住大門哭乖乖，爹爹送到李樹場，樹住李樹哭一場，哥哥送到十字街，還問妹妹幾時來，有爺有娘常常來，無爺無娘兩撒開，媽媽死了施天食，爹爹死了做天癲，哥哥死了買粉子，嫂嫂死了替狗死。

註：『粉子』即粉條，我們那一帶凡人家治喪，總得買粉條辦素筵以享弔客。

三

廿八，才作法。廿九，坐着守。卅夜，不在家。年初一，拱拱手。初二初三走出門，多歹等我落過燈。

註：『落燈』指正月十八。自正月十三至十八爲燈期。這是債戶搪塞債主之詞。

四

瓦屋欠我錢，草屋快活年，浪子跟我走，每天兩塊錢。

註：十九二十年間，鄉間發生子農民暴動，全縣都變成恐怖境界。一時街上鄉下的孩子都解唱此歌

五

黑漆衙門朝南開，有理無錢莫進來。

六

南風不抵北風涼，婆婆那能比親娘。

碎珊瑚　續集（27）

天籟生著

第二回　閨閫隱歌聲風前感舊　庭幃開禮教膝下更新

曼如要跟她父親到任上去呢？就是你嫁他、人家有結髮的、有續聘的、有經老人名正言順迎娶的、兼祧的！你倒算個甚麼名目呢？是算妻呀算妾呢、若說是人家訂你爲妻、就是兩個小孩子也要不信、一定說有他大媽媽、二媽媽了、比不了朧珠和慕英、人家前後都是有很有價值的婚約、並不像你這樣、甘願給人作小女人的可比、玉芬猛然心一跳、血一熱、周身不搖而戰、漲紅了面皮、由紫變青、牙齒也在抖顫起來、握住洪夫人的手、瞪圓了一對媚目、呼吸急促、兩手只是哆嗦、因道、媽！我！我不、不想嫁她！不、不願作、作妾！我、我……說着猛的把頭一淒、頂在她母親的胸口上又哭了！洪夫人是何等的智慧、看女兒被訓勉得回了心、不趁此給她一個針砭、更待何時？而且成全了好兒！一舉兩得、家庭無事、骨肉不至乖戾、是時候了！因又溫着玉芬的臉道、芬！不要傷悲！媽媽能諒解你！以往都因爲你年齡的幼稚、看不開男女的關係、世情經驗的少、分不清男女的界限、只在親屬上着想有不可離的觀念、顧限前、沒想事後才把有用的精神、整個沉迷在一個愛字上、現在你了解了！未曾不是你的慶幸！也未嘗不是你表哥的慶幸、你再不去糾纏他、使他一意向學、將來作個有用之人、你是朱家一條根、就是出嫁之後、不也跟他沾無上的光榮嗎？你要總是戀着他、他荒廢下去、永久作個沒用的人、你兩個舅舅要傷心、媽又有甚麼臉再見人呢？孩子！老人能跟你們一輩子嗎？你毀滅了你一生的幸福、作人下人、媽媽死去、怎麼見你爸爸、說着伏在玉芬臉上哭出聲來了、玉芬經這一番開導、心裡一愴慢、比打着罵着、限制着壓迫着、都來得特別興奮、當時心悅誠服、也好像心裡解開一個愁疙瘩、一揚臉、兩手一掩她母親的臉、懇懇的道、媽、媽、別哭了！可巧素華來請吃午飯、母女才打斷了悲感、擦乾兩淚、玉芬先跑出房來、頂頭見曼如拉着小戀、從上房來、兩眼紅紅的也像剛哭完了似的、遂笑着上前一扯袖子道、二姐姐、你又和老爸爸訴甚麼苦衷呀！早晚咱要跟媽媽到哈爾濱去！我看你也莫如隨呂叔叔回一趟老家吧南方的風景、眞山眞水、據說比北地强的多呢？曼如一笑道、傻丫頭、我比不了你呦！有夫有主管着那能隨我的便、愛那走那走呢？而且又有了孩子、贅手贅腳的、那們容易呢？玉芬一笑、二人携手同到後樓上來、一進飲膳室、看早坐滿了、榮春起來笑道、你和老媽媽核計甚麼去啦、玉芬也一笑道、咱要走了！媽媽說早晚帶我一定走呢？慧如扯着孩子一撇笑道、你捨得了你那桿表哥哥呀、玉芬臉一紅、不言語了、於是都坐下吃飯、在座中惟有碧慕英不時的拿眼剜着玉芬！玉芬越法難乎爲情！急靶了幾口、便放下筷不吃、回到自已房子裡來、一陣心灰氣短、短歎長吁、歎在床上忽忽若有所失、換了衣服和鞋襪、自已坐着在閑叩牙！猛然門一動、玉明進來回手便把門扣上、緊跑幾步低聲道、玉芬我聽她們說、姑媽眞若帶你走嗎？玉芬冷望一眼、

琵琶片斷

琵琶爲我國漢代自龜茲國傳入之樂器，俗有『千日胡琴百日簫琵琶一世彈不高』之語，其難可知已。唐代，琵琶極爲發達，貞觀年，長安有劉二郎者尤精之，其時有日朝臣名藤原貞敏者來朝，於乃從二郎學琵琶，二郎以女妻之。並贈以紫檀琵琶二面。歸而爲其國重器，今觀日人彈琵琶或三弦者，仍多用撥。其琵琶有象無品。蓋乃唐代舊制也。而中國則自唐裴洛兒已廢撥用手矣

中國古代姝麗錄

西施，王嬙，李夫人，卓文君，斑婕妤，王昭君，趙飛燕，合德，蔡琰，大喬，小喬，夷光，綠珠，碧玉，張麗華，侯夫人，楊太眞，崔鶯鶯，關盼盼，蘇惠，步飛烟，柳姬，霍小玉，朱淑貞，眞娘，花蕊夫人

五淋白濁靈藥

只以內服 立即痊癒 一瓶断根 克奏神効

特靈伯爾之出現、咸推賞爲各比於六〇六號之大發見、蓋至今殆無特效藥之丹毒、敗血症、產褥熱以及化膿性諸疾患亦確實奏效、一兩日內即迅速下熱、使患者有起死回生之感、誠奏效如神故也。又對於難治之淋疾、內服後兩三日、尿即清澄病症漸痊愈、決非一般他藥所能及。且對於腎盂炎、膀胱炎、化膿性淋巴腺炎口峽炎、扁桃腺炎、肺炎等、效力可無與論比。

特靈伯爾

製造發賣元 第一製藥株式會社（文獻函索即寄）各地大藥房均有

新京影戲院案內

本月第二部巨片　新京影戲院：柳迎春與薛仁貴　國華新出品　主演 周璇 白雲　唐伯虎　國華影公司去年度豪華偉大鉅製　天涯歌女

新民戲院：一月七日星期三　早場

大同劇場：今日公演　華公司出品古裝巨片　全部有聲對白　木蘭從軍　主演 陳雲裳　本月十五日公演 新華出品巨片 薛仁貴與柳迎春

國都：今日公演 華公司出品古裝有聲對白刺殺片　慾燄（即大劈棺）　一月七日起演七天 優待券末日有效　主演 陸露明 顧也魯

十五集古裝連演：龍爭虎鬥　上集 下集　注意新片 新華出品時裝新片　新姊妹花　主演 陳雲裳

光明：今日公演　玉蜻蜓　下期八日上海新片 殭屍奇案

下期新片：滿洲映畫協會出品全部有聲對白歌唱新片　天上人間　主演 季燕芬　今日公演 慾燄（即大劈棺）　一月七日起演七天 優待券末日有效　主演 陸露明 顧也魯

張宅訃告

寒門不幸……於康德八年十二月二十四日巳時壽終……[illegible]……

世友咸鄉　誼恕不專帖訃告謹此登報奉聞

杖期生 張會吉 拔淚頓首　哀子 [illegible] 泣血稽顙

通訊處 寰居河北省樂亭縣蓮花池本宅　新京正吉町[illegible]

太平洋岸美國各都市 因恐懼空襲騷擾紊亂

【布宜諾斯艾利斯電】恐怖日軍空襲而戰戰兢兢之美國太平洋岸諸都市、四日更又演成空襲大恐慌、因行燈火管制而計劃市民避難、故泰山一鳴、鼠更斂跡、美國人民焦急不安心理、由斯大可洞悉、美國陸軍對空監視部隊、四日於舊金山灣約百卅公里之洋上、發見國籍不明之飛機、即以該市爲中心、周圍百公里之俄克蘭等各市街、發出燈火管制令、由四日午後三時四十二分至七時半、結局一機未見來襲、陸軍當局談話如左：第四區防衛司令部、發見於百三十公里之洋上有國籍不明飛機兩個編隊、雖機數不明、但兩編隊各約十架左右、但不久之後、該機皆即行消逝、而解除燈火管制、但共間於美國本土上空並未飛來一架、但自去年十二月十二日發出最初空襲警報令以來舊金山市之燈火管制、已均完璧、然舊金山市民、似不安心、急早招集軍官民代表、而行協議六十五萬市民之空襲避難計劃、更美陸軍當局以西部太平洋岸地方、分成六十處避難地區、萬一戰火波及之時、均充爲一般市民避難之用、而各避難區司令官、得徵用自家用自動車云、

團體分會行事 現已由協和會擬定

詔★書★奉★戴★日

當茲設定詔書奉戴日、協和會中央本部、決定實施要領：

一、分會實施要領、△關於時局詔書捧讀式＝1、向日滿兩國旗敬禮2、遙拜帝宮、宮城3、齊唱日滿兩國歌4、捧讀詔書5、祈願聖戰必勝、武運長久及默禱戰歿將士英靈6、訓話7、高呼日滿兩國萬歲

二、團體實施要領、協和義勇奉公隊、協和青少年團、國婦及其他團體、努力團體訓練、建設公共造營物及清掃奉仕

三、鄰組實施要領、1每月例會於詔書奉戴日舉開、2、鄰組實施事項＝勵行早起、鄰組互禮、遙拜、做建國及產業體操、屋內外洒掃、祖先、神前禮拜、消費節約及國民儲蓄廢品收回等、

更詔書奉戴日之行事、宜避免形式化而力求實質、各自於職場竭盡奉公之誠云、

市禁煙科長新任

新京特別市公署、於開始辦公的第一日、爲強化陣容、施行人事異動、祕書官姚書田氏、伴隨人事異動、任禁烟科長之職、想今後禁烟事務、定有一番刷新、記者特往訪姚科長談述如下、

禁烟政策自從頒佈以來由於官民一致的協力、已經收獲極大的效果、本年的禁烟乃是積極化除了由檢察廳方面與烟政職員以司法權以外、同時市內的小賣所、亦施行合併或廢止該配給所、以防弊端、今後對禁烟政策努力外、對於小賣所的人事、力求素質的向上、以期達成禁烟的目的云、

戰時小報

上海市參事會員、內有敵國籍人四名、因身爲侵略國民在大東亞建設新秩序時期中、政治的經濟的立場均須退却、乃於一月五日辭職、上海方的之歐美跋扈勢力、日見衰敗了、

×　×　×

美國此次軍需生產擴張促進會議、議決使和平產業改爲軍需產業、以謀武器生產之擴充、而企圖國防國家態勢之確立、國防國家態勢、德國在一九三八年即在四年前、已早見完成了、日本亦在四年前確立了新體制、而美國今日纔着手開始確立、比較起來、眞有點兒晚了、晚了、太晚了、

×　×　×

美國自開戰以來、已大感物資不足、窮狀畢露、生活必需品尚不易購求了、於是大發國防公債、然發債成績極不佳良、而國防費大見增多、惡性通貨膨脹氣勢已不能抑制、這膨脹的增多、膨脹就是美國的『自由』吧、如此國民怎能信賴政府呢、美國這種事情多啦、這不過是其一而已、

瞭解經濟戰的重要 商店務應嚴守法令

新京商工公會劉科長談話

在此大東亞解放的現在、世界各國均高唱經濟戰、我國與友邦日本、以一德一心共同防衛之大義已與友邦採取同一步驟、援助友邦完成聖戰、以期東亞人共享安樂、新京商工公會與經濟統制協力會爲喚起商民徹底認識時局與經濟之重要、去年會舉行統制經濟協力旬間、當茲新年開始、劉商工科長對商店發表談話如左、

我們既生存於東亞、當然要以種族、言語、文字、風俗、習慣等相近似的東亞民族連合一起、打成一片、來抵禦與我們不相近似的民族的侵略與壓迫、我們友邦日本帝國所以要建設東亞共榮圈、就是這種目的、此次不惜一切和美英宣戰、也不外爲掃蕩建設共榮圈上的障碍物、所以我們作國民的、始終要徹底瞭解這聖戰的意義、在前陣的、要抱着爲國捐軀的壯志奮勇殺敵、在後防的、要本諸公益優先職域奉公的理念、犧牲一切私利、如斯則東亞的和平既可期待、我們的目標亦可達到了現今的戰爭就是所謂經濟戰、換言之、戰爭的勝負、全看經濟力能否持久而決定的、現在國家所施行的種種統制、都不外使經濟的活動適切有效而能持久、所以我們對於國家施行的各種統制、如能竭力奉行、以公益優先的理念來勵行職域奉公時、也和在前陣上負槍殺敵、能收同樣的效果、

日前新京爲喚起商工業者加以强協力計、曾設定統制經濟協力旬間在此期間內、編成指導隊、分區巡迴指導、指導目標、置重點於物價表示之勵行程度、公定標準價格之遵行程度如何、協定價格和自肅價格的物品、是否按照七二五申告之價格販賣、以及申告價格簿之揭示方法如何、店中之清掃程度如何、再對於顧客之招待是否慇勤等等

按以上各點、觀察全市商店之實行成績、大體可稱良好、不過對於價格等臨時措置法中的規定、似有一部分尚未十分瞭解的樣子、希望有關係商店、深當茲新年伊始　加注意、共同協力、

一、關於呈報之自肅價格有許多商店、對於新買入商品之屬於自肅價格者、以爲按商品之買入價格不超過二分利即爲合法、此種見解、原屬錯悞、蓋屬於自肅價格之商品、無論以任何名義、不能超過康德八年七月二十五日之販賣價格此點應特別注意

二、關於季節品之販賣查舊曆年關在邇各商店均在準備年貨所謂年貨大部分屬於季節品關於季節品的販賣價格按法令須依據於最近之季節所販賣之價格進而言之即本年年貨之販賣價格但是因爲經過一年之長期間、有的物品、其來價較客歲或有騰漲者、亦未可知、對於此點、依法令雖有呈請協定價格之辦法、然而協定價格之呈請、必以直按輸入物品之價格騰漲爲標準換言之對於某一種商品經數人之手而買入者其價格無論如何騰貴亦不能認爲物價之騰漲且其物品必係於國民生活上必需之物品、方有請准之希望、是希各商店在採辦年貨時、務要斟酌客歲年貨之販賣價格以決定本年能否販賣、如遇價格騰漲之物品、須事先與關係機關按洽研究後、再行購買、是爲切要、

九州學生航聯員 最近樹立新紀錄

【福岡電】九州學生航空聯盟員約廿名、去臘廿八日、由山內昌佐教官指導下、於福岡縣糟屋郡和白村李多濱受猛訓練、但二日航空局福岡第一飛行場勤務技術員中西利道氏、（二五）、用第二級『光式』二一型打破舊記錄、樹立約一小時、二小時三十四分二十秒之日本新記錄云、

美婦女皆厭戰 爭購日製絲襪

因爲日美會談、美國鬼鬼祟祟不出以誠意、遂揭起大東亞戰爭的帷幕、但是在太平洋上日軍的英武、和美英軍的慘敗眞是轟動全世界的電擊戰果

他方美國在軍法會議上追究敗戰的源尾、國民反戰氣昂、政府屢受非難、日本的絹製品極爲美國婦女所喜愛的東西、穿上日本的絹製品、纔能夠得上眞漂亮、因爲和日本封鎖貿易封存資金、所以購買上特別困難、他們一看到這心愛的東西、都你推我擁的搶着來買、這幅爭着購買絹製襪子的照片、裏面實深蘊着美國敗亡的運命、令我們玩味不已（照片爭購絲襪）

建國十年體育史中 馳騁體場的名選手（四）

作時局下健强國民 必須注意運動

趙學賢

體育運動這是一般常談的高調、早已牢記在我們的腦海裡、不用再討厭的解釋、政府爲增强國家健壯國民、在每年裡規定有國民體育週間、及舉開各種運動會、藉以提倡體育、普及運動、使國民澈底實行、養成健全身體、做爲忠良國民、政府這樣熱心的提倡、可是一般人對於這樣提倡、究竟實行了沒有呢、我是不敢確斷的、不過在實際想來、似乎不關心、你們到在鄉裡去、就可以看出來的、村裡的老年人們、若是看見正在運動的小孩子們、他總這樣的說你們都吃飽啦在外邊跳跳踺踺的幹什麼小孩子一點也不規矩、這是他的舊腦筋、不徹底運動去對於身體有益處的、最可歎的、就是處在繁華市街裡的現代青年們一部對於體育運動更不關心、而又不徹底、實在是遺憾的、他們也知道體育是能使身體健康的、也知道是重要的可是他們不去實行每天裡走向娛樂場所、消耗精神地方去、享受些安逸快樂、把健康的身體弄成病弱的瘦軀、這是多麼可惜的事呢、務希健康身體的青年們、利用工暇時間、做點有益於身體的運動、不要以爲自己的體格健全、而任意損傷、然而體格已瘦弱者、對於自己的身體、更加以鍛鍊、不要干棄自己的瘦弱身體、應當鼓着勇氣每天工餘時間、做些體育運動、你的身體就會健壯起來、你不要甘爲身體瘦弱多病、不堪運動、這是你的大錯、所說運動不是專指在球場上打球、或在競技場上賽跑而言的、就是散步遠足登山以及各稱體操等這都是於身體健康上好的運動法、不是像肚子餓了、吃點飯就會不餓的、不能那樣的奏效、只要有堅志勇氣、保管你能健康起來的我滿洲人的體格、比較其他國家相差太遠、這完全因爲對運動上不關心現在處在運動普及提倡範圍裡、我們應當認滿體育運動之重要、不要再醉生在病夫國裏、我滿洲人的體育運動是很幼稚的、我們冷眼一看、豈看不出怎樣幼稚的在全滿體育大會席上、就能很清楚的看出來了、各省市的代表選手滿洲人爲數太少、這當然不是一個好的證明、可是在世界各國比較、一個國家體育占優勝、他的國民體格精神、一定要健全的而國家亦必興强的、這是我們知道的事情、所以體育的强弱、於國民體格國家强盛、頗有密切的關係的、我們更知道沒有好的體格、就是有優良的學識也是無從發展的諺云『健全精神寓於健全身體』這確是千古不易的格言今後我們滿洲青年們更應鍛鍊個人的體格、增强我們新國家的實力、深希國人徹底實踐才是（照片＝趙學賢）

共同融資團體結算 年末貸出金額

普通銀行共同融資團（參加銀行二十九行）之歲末卅一日現在運用資金之殘額、六千四百八十萬圓此融資首先農產公社四千六百四十五萬圓大興公司八百七十五萬圓、滿洲棉花九百六十萬圓

惟中央通之商工金融合作社、中央會除外、融資卅一日現在二千百六十五萬圓此融資首先大興公司百四十五萬圓、興農合作社中央會二千萬圓、滿日亞麻二十萬圓、故總計融資團及商工金融合作社中央會普通金融機關之融資八千六百四十五萬圓增高云、

愛護資源富家強國

納稅報國、當現在件最要緊的事情、本盡的義務、所以新京起民衆的納稅、在首地方、設置納稅報國設以後、而一般民衆認爲是獻金箱有的認都是一種誤解、所謂候、可以陳述理由、是可以採納的、自從特別賣錢稅實人固然是嚴重遵守、齊的原故有的商人則稅、充飽私囊、所以協力箱、不可隨意破箱協助當局、剷除偷致、克服時艱

非常時局、乃是一來納稅就是民衆應稅捐局方面、爲喚都各主要交通口的協力箱、這協力箱都不很明瞭、有的爲是金告發箱、這的協力箱、乃是希望民衆協力完成納稅報國的使命、剷除漏稅的弊端、並且民衆有意見的時倘理由正確、當局施以後、而一般商但因爲品學良莠不陽奉陰違、任意偷希望民衆、要保護壞、同時利用協力稅的奸商、官民一

（五）

本年初次隣組例會 各區市民踴躍參加

本月五日是本年度我們『首都的第一個鄰組例會』舉開的日子、協和會首都本部已於午後七時半、照舊利用無線電放送向全市各區分會下之各鄰組、發令、一致舉行例會、向建國神廟 皇宮 帝宮遙拜祈願皇軍武運長久、並煩請民生部大臣谷次享氏、講演放送非常時局下國民鄰組運動之重要、當時全市民衆、屆時一律參加頗爲熱烈要云

吉林省舒蘭

興亞聖戰屢端肇慶
遠親不如近隣自立不如合群

舒蘭縣公署

縣長	譚英多
副縣長	長坂次郎
庶務科長	山本宗城
行政科長	關中惲
警務科長	王家瑞
財務科長	費曉廉
開拓科長	堀田亨
經濟科長	楊毓歧
地政科長	坂口政行

舒蘭稅捐局　局長 季秉時　職員一同

舒蘭街公所　街長 成世杰　職員一同

舒蘭專賣局　局長 王壽臣　職員一同

舒蘭縣道德分會　會長 李守業　職員一同

舒蘭縣警察署　警察官一同

舒蘭縣興農合作社　役職員一同

舒蘭縣新安村　村長 石永堅　職員一同

協和青少年團　主事　附任　民　職員一同

舒蘭縣金馬村　村長 趙雲超　職員一同

舒蘭縣滿人旅店組合　職員一同

崇仁區公所　蘇近三　李鴻慶

舒蘭縣小油坊組合　職員一同

舒蘭縣糧棧組合　組合長 張建勳　職員一同

吉林石油組合舒蘭販賣所　職員一同

舒蘭飲食店組合　組合長 張瑞之

東記雜貨代理店　張興國

永惠醫院　院長 白永惠

源茂盛　郭興久

合隆當　張萬桐

今天的話

漫談流行歌

得意時引吭高歌，失意時唏噓浩歎，其他如病人的呻吟，工人的呼唱，其內心的感情，流爲歌調的表現，決非勉强造作或無意義而發的。

所以，兵隊的軍歌，是表現了軍伍的豪壯，小學生的唱歌，爲了灌輸他們的修身和進德，目的莫不是出於自然的要求，而以合理的詞曲表達出來。

唯其如此，軍人們才因那雄壯的歌聲，而士氣凌雲，誓死殺敵，小學生們也因那天眞無邪的歌聲，而博得修身勉學的良箴或是鼓勵。

然而流行歌之所以爲流行歌，其性格倒令人有點模糊，如果說流行歌是民謠的變形，那是根本錯誤，因爲目前的流行歌，不那樣象徵着國民大衆的共通生活性，而是出作歌和作曲的人，硬給人們的耳覺里灌入肉麻的毒素（當然不能一概而論）使國民大衆只陶醉於紛紅的雲霞中，而忘却風沙的時代，這罪過是創始者難辭其咎的。

本來詩歌的所以爲詩歌就因爲它是生活的藝術性的結晶，決不是與生活的實情相懸隔而硬要把神志寄託到另一個境地的東西。

舉目展望一下目前的國際情勢，我們的周圍是怎樣的多事，我們的全體又是如何地急待覺醒，當此重大的時局，奮勉自拔，猶恐不及，無暇再讓寶貴的光陰與潔白的心境，銷沈於燈紅酒綠般的肉麻流行歌中，而甘之如飴呢！

現在的時代我們應該自覺，進而自肅自戒，協心戮力，尋求健全明朗的生活我想這樣才是臨戰體制下的國民所應有的覺悟，

查肉麻的流行歌，其所以易於流行的，原因很簡單，第一缺乏可以取而代之的正當歌曲，第二由於客觀的種種影響，而驅使其銷沈自娛，所以，拔本塞源的方法，我們只有切盼有好的進行曲和歌曲出現再就是要望我們的自覺，自動的明瞭飲鴆止渴是自求死滅之路，而毅然覺醒，踏上正常的生活之途，

不過內容不健全的流行歌，其深入人心，已有其歷史性，因此想立刻屏鋤罄盡，然非容易，同時我們也不必在形式上對那些麻醉神經的流行歌，如同『里名聖母曾子不入，邑號朝歌，墨翟回車』那樣深惡而遠避之，只要能辨別善惡挺身自拔，收効圖功，倒不算難事，

拜闊夫自傳〔三〕

柴戈譯

一九三七年，在哈爾濱出版了『走向人世』，這是以一九一四年至一九年的世界大戰與俄國革命時代的印象和回憶爲題材的作品，接着在一九三八年出版了次列的作品，『在滿洲的密林』的英譯（倫敦）法譯（巴黎）『偉大之王』的法譯（巴黎）。『騷然的密林』（哈爾濱）這是描寫追憶密林生活的短篇集，一九三九年，在『焚火之傍』密林生活的報告文學作品—在哈爾濱出版了，一九四〇年出版的作品有『牝虎』（哈爾濱），是描寫在滿白俄狩獵家生活的長篇小說，已譯成日文，在『滿洲日日新聞』發表中『故事』（天津）描寫自己旅行的短篇集，『我們的朋友』（哈爾濱）是易解的描寫了動物生活以小學生爲對象的短篇集，附有著着自筆的插畫，今年出版的作品，則有滿洲『獵人日記』是描寫帝俄時代外黑龍江軍管區國境警備隊員生活的著者的追想記。

現在拜闊夫執筆於成自二部的長篇小說中，他在第一部寫一九一四年即第一次世界戰的滿洲住民的生活，第二部寫東北政權的沒落及在日本的偉大的庇護下誕生了滿洲帝國的新與滿洲的風姿，這個作品的構想是得自與讚賞拜闊夫的作品並給他以實際的意見的菊池寬的談話中

由於以上的事實，我們可以知道『普爾傑維利斯基的教訓』決未空費，並成爲拜闊夫的生活推進力使其移住滿洲，如斯他向滿洲天然資源調查，純潔美麗的自然和住民的生活研究，傾注了全智全能，在軍務中的研究生活，是被置於不適宜的環境，然而拜闊夫四十年來孜孜的繼續了邊境研究和文化啓蒙的活動。那都爲描寫『滿洲』的十五册的勞作將其表現了。

一九三六年，拜闊夫拜領了南斯拉夫國王彼得二世賜與的對獻上書『偉大之王』『在滿洲的密林』的謝禮狀並且同封了國王母后瑪麗皇太后的謝辭。

拜闊夫感激着日本人衷心表示出來的好意。許多的日本人以書畫或口頭向他致了讚辭，在這些賞讚者之中，可以看到菊池寬，富澤有爲男。大佛次郞，火野葦平，林芙美子，筵川稻子，等作家的一羣。大連日本國民學校的孩子們向拜闊夫寄呈了描繪虎之各種姿態的色彩畫，及對『偉大之王』『牝虎』裡的野獸，和人們的描寫陳述了驚嘆和感激的信。接到手裡的拜翁竟熱淚橫溢了。拜闊翁馬上向大連這些可愛的小朋友贈與了『偉大之王』的虎的水彩畫，這畫現在懸於該校禮堂的壁上，描寫了滿洲密林生活和美麗的原始自然的藝術家拜闊夫老人的風姿，浮泛在捧獻着尊敬與崇愛的日本小國民的胸膛裡。

小國民們在信裡寫着『看到拜闊夫先生畫的『偉大之王』的時候我們會感到爲了國家，爲保衛國家應當像『偉大之王』那樣强壯起來。』

『這總算達到我的目的了。』讀完了信的拜闊夫說『我向第二代的胸膛裡鼓吹着熱烈的愛國心强韌的生活力神之意志所創造的美麗的自然的愛。我的作品裡的主人公，身心健全宛如偉大之國『大和』的歷史中所出現的武士，的是樸素而無畏的騎士，典型，我確信生育在愛國心裡現代青年，會以公正與愛，建樹新的秩序在世界上。』

拜闊夫老人在哈爾濱的日本青年間，博得如何的人望，目擊他在街頭當受到陌生的青少年的致辭，以及在報紙雜誌的像片上認識了他的孩子們，碰到了他的時候就大叫，『偉大之王』的拜闊夫先生，好呵！』的情景便可知道這些向他表示的好意，反徒使不解日語的拜闊夫老人狼狽了。

拜闊夫老人說：『不解日語頗感遺憾，年已七十即使馬上開始學習也難趕上，但假如日譯的著書多少能貢獻於這兩個偉大民族的接近和平與發展以至相互的繁榮的話，那就自以爲慰了，在看到日本的武士我們俄羅斯的勇士伸手在這生存鬥爭激烈的世界中，締結永遠不變的友情攜手並進的雄姿以前我願意活着。』

譯自十二月號『文藝』

佳人跨駿馬須與萬里馳（壬午點描）

電影對社會的效能

高亢譯

夫『等和愛廸生的『尼亞迦拉瀑布光景』，俄國皇帝的藏冠式』，『女夫拉小姐的蝴蝶舞』等，都不過是二百呎至三百呎左右的寫實電影。

但，電影終不是單單的一種實寫。是以某種形式而希圖傳達一個故事。其初期的作品有愛廸生公司『接吻』（一八九六）的嬌爾嬀，梅列斯的德利克電影『醫生日記』（一九〇〇），月世界旅行（一九〇二）等。

此等電影祇不過是利用故事的形式罷了。以後想施行試驗着向電影裡注入了劇的要素，在法國作有『基之公的暗殺』（一九〇三），在美國有大列車强盜（一九〇四）等作。

這兩篇作品是向電影裡加入劇的要素與以新生命的最初作品。其後，電影漸次走向長尺了，『還哈』，『德利的冒險』『羅密歐與朱麗葉等，娛樂的要素和劇的要素巧妙的交織着的作品陸續的出現了。其中規模最大的電影當推意大利的斯貝克達而克電影『苦歐，瓦鐵斯』（一九一一）了。

繼『苦歐，瓦鐵斯』之後在意大利又有『加畢利牙，『安東尼和克列歐巴特拉』（一九一二）等大作因此給與美國電影的影響作在一九一五年，古力非斯製作在電影史上劃期的大作國民的創生

古力非斯在電影的技巧上發見了大寫，以這大寫的技巧，得以有電影獨自的表現。

從來的電影，無論是前述的諸作品，和當時有名的撒拉，貝爾那爾主演的『伊利沙白女王』（一九一二）都是舞臺劇的複製品，電影祇不過是演劇的代用品罷了，自發見了大寫以後，電影始脫離了演劇的模倣，而得以向新的藝術領域邁步了。

其後，在各國裡因電影藝術家及電影理論家輩出而產生了許多優秀的作品例如在美國『散落的花』巴黎的女性黃金狂時代大進軍求救的人們暗黑街』等作。

在德國產生有『加利嘎博士』『由早到晚』，『吉福綠德』，『最後的人』，『瓦利耶特』等。

在法國有『鐵道的薔薇』『不是人的女人』栽培中的江奴『阿叙家的末裔』等

（下譯略乞諒）

在無聲電影的黃金時代新的有聲電影也出現了。電影藝術家立刻利用此新的武器製作許多優秀的作品。

例如美國的『莫洛哥』『拉烏，巴來特，『西綫無戰事』『犯罪的都市馬』『市街』等，最近有『冰戛爾的槍騎兵』，『歌劇前進的龍騎兵』，『的少女』等。

在德國有，『歎息的天使』，『煤壙坑』，『會議跳躍了』『三個歌劇』『制服的處女』，『未完成交響樂等』。

在法國有『巴黎的房簷下』，『自由在我等』等作最近有『跳舞會的手帖』『大的幻影』等作。

如斯，劇電影以獨自的表現手段在短的時日內得以開拓到高度的藝術的境地了，（續電影版）

我與祖母（續）

白鳳

〃唉，挺好的老太太，竟一旦死了，眞是可惜〃

〃直到昨晚，還盼她大孫子回家呢，也快，就是昨兒早上得的病！〃

〃不，老太太早就覺着身仔不太安靜了，夜夜夢見她兒子，—眞呢，她就怕提起朝陽來，可是她只忍在心裏，沒有和別人說……〃

〃可憐她糟了一輩子心眞都累碎了，這一個堡子裏，有幾個人能夠趕上人家？〃

〃……〃

〃……〃

我耳裏聽到許多的議論幾乎是每一個人的面目上都帶着惋惜與感嘆的樣子就是多年未曾在一起談過一次話的舅爺和那當年作保的王老頭兒，也都夾在人群裏紛紛的議論着。

鄉里呢，大多數人，都在回憶着他們援助過祖母的功勞，另有一部分人，專好偷眼來注視我，好像擔心老太太的厚德餘蔭，要是完全遺留給後代的話我這唯一的一個孫子，未必能享受得起呢！

我呢，除了有時覺到周圍完全是無謂的喧囂以外就是默默的站在祖母的近旁，祝告着時光慢慢的過好讓我和那慈祥的老人多聚會幾天，然而終被棺木把祖母給裝進去，被荒甸把棺木給掩埋了，從今後我想看祖母可往哪裡看去呢？我想把所有的錢都買了來買了布買了糖傈來供祖母吃供祖母穿，但是祖母竟一去不再回還，她是那樣慈祥的安靜的睡在地下了，孫子呢，他有整肚子的心事，有滿腔的話語但是祖母既已歿了，叫他向誰去述說呢？

四

來到這兒，不覺已半年了。

這是第一次的作事，這是生命的鍊磨的開始，在或種意義上說，我應該對這在作着的職業加以重視的，然而，我的興會呢。

我由學校年到社會裡，自然受了不少所謂社會人情的教訓，我由窮家走到社會裏，自然看了不少的白眼，但是，要有我祖母的慈愛撫育着我的身心，我定要對什麼都淡然的！然而我沒有祖母了，豈但沒有了祖母，連當年的痕跡也都沒有了，那麼，一切的一切，畢竟邊是不怨祖母更不該怨祖還以外的人的，我要拿出我的血和肉，獻出來我的靈魂，把生命的蘄藏，交給第二代的人們，我要憑着我的良心，憑着我的熱力，和第二代的人們，溶化到一起，大概祖母她樂的，也祇有這一點吧？

秋雨在窗外淅瀝着，氣候由涼而冷了，我所處的境地，分明與我所憧憬着的，差得遠遠，就是我眞個本着祖母的意念幹下去吧，也總不會再有當年的故事送到耳鼓裡來。

莫非生活的本身，原本不與人以絲毫的圓滿麼？

四一年之秋當祖母歿後第二十三週的雨夜裡

△青年人太可愛了，爲的是他有一顆奮鬪的心（莫索里尼）
△節省光陰就是延長壽命（馬克尼）
△藝術的偉大性，在於它能引導生活，（莫里哀）

〃人之初〃觀後（下）

墨卿

穆愛蘭（曼茜女士飾）在第一幕的玩弄傻瓜張伯南，與第四幕獻媚愛於張伯南的兩個不同的表情，作得非常認眞，唯在第四幕上場時，台步和舉動似乎有些過火，這實在是美中不足。

蕭麗蓮（徐波女士飾）她在二三四幕各場面內廻轉的應酬，作得尙屬可以如向伯南訴說苦衷的情景委婉的動人，表演還不算壞，只是忘辭之處，實在是大殺風景。

郭敬亭（碩人先生飾）他的狡猾的表情亦頗酷似，如在以電話反蔽費家麒及罵退陸雲先的兩個場面，眞十足表現了劇中人的個性，所可惜者失敗於笑，以致遭了個通字，使全劇爲之減色很多，實爲遺憾。

陶康候（李峰先生飾）在第一場教張伯南作色眉眼時，那種有經驗的表情及第四幕與張伯南意志不合而分道揚鑣時，道出那收場的金銀世界四個字時，眞給我們留下了一個不可忘掉的印象。

陸雲先（山芳先生飾）生具一幅漂亮面孔的山芳君加以用化裝油粉飾的確有些瀟洒，幾乎使他們相信他是個誠摯的青年，可是在他那動作與表情，卻現出與郭敬亭有着同樣的聰明手段。

紳士，警察，打字員，雖皆各稱其職，但因場面過小的限制，未能盡美，

服裝有二三人不甚合適如碩人的馬褂過於肥，曼茜女士的第一場以小學教員的身份來說，有此過於華麗，但尙可以說無傷大雅，布景以第一幕最合適其餘是有些不妥，但在物資節約時期之下，我們也不可過於苛求，道具方面，大道具尙好，小道具尙缺精練如鈔票的忘置於保險箱內，郭敬亭以桌上小方紙代替手賬，幾乎弄成僵句，音響尙稱良好，如第一幕的配音與張伯南悲哀的情緒打成一片，和第二幕掃街洒水機的配音均算適當，照明眞可說是最大的失敗，這也許是因爲現場內的設備不完全所致，總評此次的演出，大體可以算成功，如果再和過去演出的作品來比，更可以說是良好。

如以往的〃沉淵〃的台辭，〃茶花女〃的布景及這次〃人之初〃的演技，很可以說是銀青劇團前途的成功，如果努力下去將來的成績，不難預卜了。

一個業餘的劇團，能作出這頗值得可觀的成績，眞是使人不得不欽佩，我們希望銀青諸位，抱着百折不撓的精神，爲這荒蕪的演藝界，開一條新路，關造個新的園地，使這些渴望的觀衆們，得着一點更好的滋養的果實，雖然你們不是一個職業的劇團，而是一個業餘的組織，但是願你們再接再勵，爲了觀衆也吧，爲了愛好也吧，永久保持着以感情的娛樂，不要忘了眞正的藝術，不要忘了以啓迪教化寓於娛樂的藝術，向你們所理想的途徑而邁進吧，更願你們不要因一時的成功而驕矜，不要因一次的失敗而中餒，朋友們看一看周圍的需要和期待，是應當怎樣的鼓起勇氣來了

漫談我們過去的觀衆

俗夫

電影不僅是有着紓安觀衆的功能並且又是啓廸文化，開拓民智以及普及教育的工具，所以電影院除了是我們市民大衆的共同娛樂場所外，同時也可說是我們市民大衆的精神道場，我們去看電影不管是抱着娛樂的目的也好，不管是抱着鑑賞藝術的目的也好，總之最要緊的是要認清楚了自己是觀衆人羣中的一員，自己就應該本着公共道德的觀念來利用這電影院才好，可是過去我們的觀衆竟有大部分的人隨便地在場裡談笑和鼓掌，這是非常擾亂別人的聽覺的，尤其是這鼓掌可說是更不應該，因爲電影是訴諸聽覺與視覺的綜合藝術品，除了看以外必得去聽才能夠領略劇情的內容的並且有時候一個劇的極大價值往往是在極精彩的極重要的幾句對白上的，所以有聲電影是怎樣地不允許鼓掌也就可想而知了

除了談笑和鼓掌以外如吸煙（極少數人），吃零嘴，喝這個喝那個……等也是以往我們的觀衆裡常有的醜態，拿以往的情形說我們的電影院簡直可說是我們的，衆食堂，這實在不能不說是我們市民之恥，

共實在我們這文化程度較低的國度裡，像以上的現象可說是極自然的極尋常的，想要剷除這可恥的現象的根本辦法，固然是非從教養上着手不可，不過關於這教養問題又豈是一時所能辦到的事所以筆者以爲這最好由影院主人讓持電棒的招座者隨時隨地向談話鼓掌的人們加以警告和勸勉，倒未嘗不是一個暫時的較好的辦法，至於吃零嘴喝××等這雖然是國人的惡習，但以人情論之似乎不能讓招座者來對此加以任何干涉的，因爲這好言的勸告說不定會惹起吃的人們的反感，而因此發生其他異外的衛突也未可知，筆者以爲這最好的辦法是由影院方面來停止場內的販賣人到觀衆面前去販賣（在吃茶部及食堂等處賣當然可以）那自然會除掉了在座上大吃二喝的現象了，

在這舊年已逝的新年開始，希望我們的觀衆能夠有所覺悟來自動我們的改掉那以往的惡習，（完）

吉林省舒蘭縣
舒蘭縣大北村村長 劉卓石
國際運輸舒蘭營業所 社員一同
舒蘭縣天德村村長 安世俊

恭賀禧年

舒蘭縣開原村村長 張萬鏻 職員一同
舒蘭伐採組合 從業員一同
復興盛燒鍋 謝靄霖
舒蘭豆腐業組合 王仲範
舒蘭縣朝陽村長 賀忠
縣立民衆教育館 劉鈞
舒蘭郵政局長 楊慶恒

協和會舒蘭分會長 謝榮霖
大阪海上保險代理店 李清閣
裕昌洋行 鍾振邦
慶泰福 程峻卿
和興福 梁堯臣
同興源 于魁元
天和順 劉占鰲
保健齒科醫院長 徐文甲
聚豐和五金店 王懋鈞
福興東泰記 楊振梓
曹大夫醫院長 曹廣學
致中和藥店 范泰和
慶盛福 宋寶海
公合成 王靜齋
和順成 王普臣
天合興 張子賢
萬和棧 張萬富
寶康醬園 吳笑儒
德隆商業 嚴則榮
新安協和分會長 石永堅
金馬協和會職員一同
丸正運送店 李瑞周
拉濱街運送店 曹振國
義和福盛記 王墨林

公裕商店 崔樹業
福源東 郭慶午
德茂興 楊子厚
福香村食品店 李桂爾
三盛飯店 張瑞芝
吉林林業舒蘭作業所 遲翔卿
東會友 馮長貴
源興浴池 劉景山
東亞飯店 張效有
東興春 丁占國
厚德福 程子珍
增盛居 劉憲章
同合飯莊 程德純
滿洲火災海上保險舒蘭代理店 王韻軒
鳴周醫院 魏啓武
天德村協和分會 劉天富
舒蘭縣水曲村村長 孫宗禹
舒蘭水曲協和分會 職員一同
振源合 水曲
福源興 水曲
東興盛 水曲
舒蘭縣平安村長 藺廣福

昭和八年三月廿三日第三種郵便物認可　郵政特准掛號認爲新聞紙類

大同報　第二版

發行所　大同報社　新京特別市大同大街三〇二號

社說　南洋資源與共榮圈

建設世界新秩序。奠安興亞共榮圈。爲解決現勢之惟一正鵠。亦即打破優越。重整均衡之最高信念。而積懲叢懸之英美兩邦。百餘年來。即傲岸於盎格魯撒克遜族之壟斷私懷。逞其不可一世之概。訑訑然拒人千里。直欲附者奴之。違者誅之。凡資源之生產。權益之支配。大有捨我其誰之勢。自前次戰後。德奧俯首。獨夫之心。日益驕固。睥睨四顧。恣睢彌甚。對我大亞之侵略行爲。則以南洋爲其升堂排闥之門。攫作扼吭搤背之據。遠則橫掠中國之權利。近則霸佔當地之資源。中國人士。憚於鴉片慘敗以來。歷英法聯軍八國聯軍諸役之積威。則低首下心。俛俛俔俔。任其所爲。而南洋之莫大富源。若膠皮汽油等主要產物。遂喧賓奪主。全入英美掌握之中。不但不容他國之染指。即當地需給。亦僅能撫拾彼儈之唾餘而已。大亞諸國。惟友邦日本。尙可分庭抗禮。側足其間。然亦不過如操操瘠之廢物焉耳。此友邦日本自明治天皇維新稱强。即高唱大亞國結之說。並努力於南進政策。務期造成大亞共榮圈。排除壓搾勢力於界域之外。還我亞洲人之亞洲。而領袖中國之中山先生。亦同聲以和鶴應於後。每至日本。即慨當以慷。痛快陳詞諤諤侃侃。舉此理論。各地講演（見中山講演錄）。對日華志士。同抱無限之期待。而奔走呼號於親善提攜之調整也。詎知後起蔣派。昧此理義。竟起反日之師。漫操同室之戈。甘作美英傀儡。自壞輔車之寄。倒行逆施。之死弗悟。中山有知。當必痛心疾首於泉台之下也。茲美英鑒於蔣勢之已瀕岌岌。難資破毀日本之實力。而隨斷大亞之經濟網。將有突破之慮。爰乃親自出馬。不惜蹈危於難。共臨陣頭。並締結美英蔣荷之對日包圍體制。期能確保其優勢空海大軍。遙擁南洋。儼然視南洋諸據點。若菲律賓檳榔嶼新嘉坡荷印諸地。爲侵略東亞之生命線。而對汽油膠皮等重要產物。茲已慄然有不克確保之感。故巨艦連檣。盡力防守。詎知天不祚逐。理有攸歸。日軍所向。全線披靡。南洋之海澨山陬。指日全歸皇軍之手。油田膠樹年達數百萬噸之著名產物。已在皇軍兜攬之下。若久假思歸。深衷不勝歡喜共榮之意者。最短期內。即將爲我大亞主人盡其增殖隆昌之使命。不但足供長期戰之綽有餘裕。且可挹彼注此。廣輸內地。供我民生之應用無窮。凡輪帶靴鞋等膠皮製品。車船機械等汽油燃料。並蔗糖之類。鉛錫之屬。皆將取之不盡。用之不竭。以爲民生之厚資。乃可確信。故茲南者也洋資源之得失。即今大戰勝負之鎖鑰。而東亞降替之機捩。抑即建設新秩序之重心。確奠共榮圈之焦點也。然則當此皇軍迅奏膚功之辰。凡屬亞洲民族。宜如何偉厲風發。激昂鼓舞。共盡協力之誼哉。況我滿日華三國一環之關係。共亟應努力協贊。更何待言。興亞志士。不各盡職事。奮發有爲。且須膈民覺世。誘導蚩蚩。同深體認。乃尤必要者也。幸共勉之。

滿洲開拓第二期五年計畫

要綱作成正式發表

防衛東亞之北方據點益强化

以開拓滿洲大陸、扶翼我國開發之滿洲開拓廿個年百萬戶之大計畫、以昨年度、共第一期業經完了、當此盟邦日本帝國、奮然向暴戾之英美兩國宣戰決定亞細亞民族今後千年運命之際、於收得赫赫戰果之秋、日滿兩國政府決定滿洲開拓第二期五個年計畫、由康德九年度起着手實施、其計畫要綱、業經作成、於昨六日午後四時發表、

滿洲開發之第二期五年計畫、乃與東亞共榮圈內大和民族之配分布置之基本國策相照應、根據廿年一百萬戶計劃、與開拓政策基本要綱、更鑑於第一期五年計劃之實績、即應於現下戰時態勢、將日滿兩國的重要國策之使命、更加發揚、尤其以日本內地人開拓民爲中核之民族協和之確立達成、東亞防衛北方據點之强化、滿洲農業之改良發達及促進增產指向重點而策定者、故可謂爲與大東亞共榮圈建設上極可欣喜及期待者云、

開發土地增產可期　切希國民協力

政府當局談

關於決定實施滿洲開拓第二期五個年計劃、政府當局發表談話如左、盟邦日本帝國、奮然向暴戾之英美兩國宣戰、爲確立東亞共榮圈、決定亞細亞民族今後千年運命計毅然而起於收得赫赫戰果之秋、日滿兩國政府、決定滿洲開拓第二期五個年計劃、由康德九年度起、即着手實施、此實吾人所不勝欣快者也、

開拓第一期五個年計劃以昨年告終、其成績顯著、誠有可觀者、入植開拓民之諸子、均係滿洲帝國構成分子之一員、對於我國之土地開發治安確保、並產業之振興食糧增產、銳意挺身日夜奮鬪如斯國基愈堅國內開發、蒸蒸日上、此乃基於全開拓民之眞誠努力與確固不拔之開拓精神及技術者、洵非淺鮮、

想我滿洲國、土地廣大而且肥沃、然人口稀薄未開之廣大沃野正待開發、尤其我國、爲東亞之一大穀倉地帶、其開發、對於現時之食糧增產要望上觀之、亦係一最緊急事也、

當斯之時優秀之日本開拓民陸續入植、盡瘁國內之開發、此誠爲擔當大東亞共榮圈一環之我國、所最歡迎者也、日本雖遭遇史上未曾有之大東亞戰、即亞細亞民族解放戰之重大時局、尙且排除萬難、推行開拓政策、以一面建設、一面戰爭之雄大規模、且示綽有餘、而能在實行奮鬪者滿洲國四千萬國民固勿待言、即大東亞諸民族、亦莫欽敬謝嘆者也、

滿洲開拓政策之實施於日滿兩國關係上、較其他任何政策均爲重要且爲實現民族協和之最自然最根本之方策、則國民宜順應國策、對於第二期計劃之遂行、期勿遺憾、覺悟確立大東亞共榮圈之北方據點滿洲之特殊性、而期待其向建設邁進焉、

同戴一天同耕一地　我國增產前途洋洋

于興農部大臣發表談話

當滿洲開拓第二期五個年計劃決定之際、于興農部大臣發表談話如左、

滿洲開拓廿個年百萬戶計劃、以昨年度、其第一期計劃終了、此次日滿兩國政府、對於第二期計劃之決定、意見已告一致、決定由本年起實施第二期計劃、此第二期着手之日適當決定亞細亞存亡之大東亞戰爭勃發之時、此誠天意、實非偶然、

回憶第一期之五個年計劃、於實施之當初、即遭遇中國事變、視週圍之情勢、對於計劃之遂行、痛感其有非容易者、然依日滿兩國關係者苦心努力之結果、創設滿洲開拓青年義勇隊實施滿洲建設勤勞奉仕隊、決定滿洲開拓政策基本要綱、更制定實施開拓基本法之『開拓團法』『開拓協同組合法』及『開拓農場法』對於當初豫定十萬戶之入植目標、其入植數爲八萬一千三百五十戶、青年義勇隊約三萬三千名、勤勞奉仕隊之動員、每年約達一萬人、由此現況觀之略達當初所期待之目的、而事業亦走入正軌、

第二期計劃、適應現下之戰時體制、置重點於以日本內地人開拓民爲中核之民族協和之確立達成、東亞防衛之北方據點之强化、滿洲農業之改良發達及農產之增產促進、固勿待言、第二期五個年、含一般開拓民、義勇隊開拓民共計二十二萬戶爲計劃之目標、此乃爲達成第一期第二期通算累計卅萬戶之故也、青年義勇隊之計劃目標爲十三萬人、

日滿兩國政府値此國家存亡有關之大東亞戰爭伊始之時、而決定開拓第二期計劃之所以然者、不外認識大東亞戰爭之最後勝利、以實施開拓政策、實爲緊要不可缺之要件、且爲對處長期戰、對於南方戰線之擴大同時、鞏固北方防衛之基礎、圖謀東亞糧食基地之滿洲國之增產確保、更鑑於東亞共榮圈建設之基盤之滿洲國所負使命之重大强化育成、充分理解滿洲建國理念之民族協和之道義國家、加之、爲大東亞將來百年之計與斷行其中核之日本農村再編成有密切連繫關係之故也、

冒頭所謂此乃天意誠非偶然者即指此而言、亦即確認於完成大東亞戰爭上滿洲開拓政策本格重要性故也、

滿洲國地大物博、廣大之沃野、正待開發尤其爲圖農業增產、須先有優秀多數之農民、日本開拓民以其優秀之智能百折不撓之開拓精神在完成民族協和之中核使命中、其實所謂民族協和者由於同戴一天、同耕一地、汗流滿面之同喜同憂之農民作起、方能期待其堅實鞏固實績、現在優秀開拓團附近之原住農民、關於耕作方法及種子之選擇時、均是爭先恐後的模倣着開拓地的方式、此即可證明開拓地之發展即原往農民之進展故民族協和之實踐、由開拓地始』

對於强化東亞防衛之北方據點開拓民及義勇隊立於如何重要之地位、勿庸贅言、因其入植地域多係北滿國境地帶、故其意義、益形重要、共過去之活躍、已博得各方面絕大讚賞、大東亞戰線向南方進展一步則北方鎭護、亦須隨之重要性、愈形擴大、

滿洲農業之改良發達及增產促進、乃東亞食糧基地之滿洲國向正在作戰中之盟邦日本、報答最重要之銃後之責務義者仰承

皇帝陛下激勵之聖訓恐懼責任之重大、於此增產部門內對於開拓民之期待、詢屬極大、即農業增產五個年計劃中、對於耕地之擴張、其計劃之一半均期待於開拓民、增產計劃之成否一繫於開拓政策之成敗如何、總之開拓事業之成果、須要長年月日、其關係範圍、亦甚廣汎、本有極困難之性格、並鑒現下之時局、本事業有重要性之同時、豫想其完成上困難之點、亦復不鮮、然而爲戰勝大東亞戰爭、圖謀大東亞千年之計對於開拓事業有斷乎完成之覺悟、當此滿洲開拓第二期計劃決定之際、深希官民各位、與以倍舊援助及協力是所至盼、

一二期五年計畫內容

一、第二期五年計畫、以廿年一百萬戶爲基準、第一期計畫共、爲卅萬戶、康德九年度以後五年間爲廿二萬戶（包含一般開拓民、義勇隊開拓民）爲計畫目標、青年義勇隊以十三萬人爲計畫目標、

二、於遂行第二期五年計畫之際、應在一貫之脈絡之下、使各關係機關、無憾發揮其綜合的機能、同時期地方指導力之强化、

三、對於開拓民、日滿兩國皆以適正之農村人口之維持培養爲目途、依據以農村之『再編成』爲主眼之『分村計畫』爲原則、謀母村與分村府縣與省縣之精神的、社會的、經濟的連繫之緊密化、同時期送出之計畫的確實的完遂、對於某於時局之進展之歸農開拓民之保護斡旋、亦加特別之考慮

四、對於青年義勇隊、使『鄉土部隊』之編成、更爲計畫的、謀其訓練內容及施設之改善忠實

五、對於女人、爲促進其積極的進出計、使對女子一般之啓蒙宣傳及教育、更加徹底、整備充實『女子訓練施設』、急速謀開拓『民配偶者』之確保

六、對於開拓民指導者之養成確保、則急速整備『養成機構』、同時由『青年義勇隊員』中選拔適格者、以使養成對於保健畜產指導員、關於其補充、考究更有效之方途

七、對於『開拓地農法改善』、根據既定方針、對於其普及徹底之積極化、講求特別之措置

八、對於開拓地之設定、核查『綜合立地計畫』並國防上之要請、同時使入植之實施、在可能範圍內、使其爲集約的且效率的、因此謀適地調查之能率化與『土地改良事業』之積極化、同時對其所需之資金、資材、技術等之供給、日本方面更積極協力、並且對於『開拓地鐵道』軌道、道路、過河及通信之施設、加以計畫的實施、同時充實武器及『警備施設』、努力於國防增產之一體的推進

九、對開拓民之日滿兩國政府之補助、使即應於現下之經濟的諸條件、同時核查開拓地之『立地條件』與『建設經營』之難易以期補助之適正

十、對於滿洲拓植公社之資本金、隨開拓進展、考慮實行必要之增額、同時爲未資金籌辦之圓滑計、於日滿兩國政府、講求適當之方策

十一、對於開拓資材、爲期其確保及輸送之優先計、講求特別之措置

十二、改善充實開拓地之保健、衛生、教育、文化等之諸施設、以期開拓民之生活之安定向上

十三、『使日本馬移植計畫』即應於本計畫、而積極化、同時對於日本馬之現地生產、更加一層之考慮

備考　本計畫實施之際、資金、資材等之實情、核查各年度之勞務、策定實行計畫

附記　關於朝鮮人開拓民及內國開拓民另行策定計畫

促進滿鮮關係

武部長官將赴京城

爲完遂大東亞戰爭、我國政府前此制定戰時緊急經濟方策要綱、基此而推進各經濟方策、對此因有與相接壤之華北、朝鮮等作緊急連絡之必要、武部總務長官遂帶同生松經濟部總務司長、樋口企劃處參事官、十四日乘望號赴京城、豫定帶留二日、與南朝鮮總督以下總督府關係官及民間側各機關遂行懇談、故武部長官一行之赴京城、於愈形緊急滿鮮關係後之同時、更對滿鮮相呼應之大東亞戰爭完遂躍進上、實足期待云、

馬來東岸進擊部隊　佔領某要衝飛機場

【馬來戰線〇〇六日電】馬來東岸進擊部隊、自上月三十日占領東岸敵據點古安坦後、仍繼續南進、三日深更於古安坦南方六哩馬來東岸唯一之旣設陣〇〇飛行場肉薄、同時航空部隊亦施行夜襲、殲滅頑强抵抗之澳洲軍約一千名、並捕虜敵軍五百五十名、鹵獲輕裝甲車七十輛、迫擊砲六門、輕迫擊砲四門、自動車七十輛、占領該飛行場、於茲馬來東岸之敵陣地、殆被日軍佔領、東岸防衛軍之敗殘兵、已無據守之陣地故已四分五裂、向焦赫爾州潰走云、

新嘉坡命運危矣

日機猛襲南部馬來各要隘

【〇〇戰線〇〇六日電】因日軍東西呼應、勇猛進擊、故敵南端防衛軍已陷於大混亂中、同時日本陸海軍航空部隊亦徹夜協力地上部隊猛炸新嘉坡並敵後方陣地、故新嘉坡以及南部馬來諸重要據點悉遭火厄、由雪蘭峨側至新嘉坡地區、槪皆被煙火所蒙蔽、凄慘之至云、

俾斯麥島遭炸

澳洲政府苦慮對策

【里斯本六日電】據墺拉來電、因日本轟炸機編隊急襲俾斯麥群島、故澳洲政府甚爲驚恐、五日乃舉開緊急國防會議、協議對策、結果、將俾斯麥群島劃歸澳洲軍防衛圈內、並更決定强化澳洲空軍及防空施設、使澳洲空軍由英空軍分離而獨立云、

【上海六日電】當地到達之情報稱、日軍航空部隊四日晨急襲俾光東南姆爾門飛機場、猛烈轟炸英國空軍施設云

招聘火災保險外務員

一、資格　滿系、出身確實二十五歲以上交際汎或對保險招募有經驗者

一、待遇　俟面談決定優遇

右企望者將親筆履歷書、並像片携帶　自一月九日午前九時至同日午後四時來社接洽爲荷

新京特別市興安大路四〇七號

太平洋海上火災保險

株式會社新京支店

電話（二）五一七九番

新禧日滿軍警武運與春光並懋

吉林省舒蘭縣

舒蘭縣平安協和分會　程際宣

平安站稅捐分所長　尤秉天

平安第八管烟所長　楊澤生

平安站東盛和　李毓財

同　德慶遠　戚蔭忱

同　和成祥　郝樹臣

平安站商工公會會長　李潤普

平安站道德分會會長　查純一

同　永昌德　余振邦

同　双合泰　張泰錫

同　天增祥　馮雲閣

同　東盛長　王濟東

同　慶發祥　邱鳳祥

同　慶升源　周貞民

同　同增合　李守信

平安村公所助理　任舉

平安站同聚合　賈恩洲

同　寶昌源　胡振名

同　萬增福　尹興發

同　天興隆　陳喜玖

同　四盛祥　左文明

同　獨一處　李紹文

同　志誠興　韓明遠

同　大利公司　李大千

舒蘭縣小城村長　王立齋

舒蘭縣小城協和分會長　金萬熙

小城商工事務所　董鎭廷

小城縣　寶隆和燒鍋　張萬春

小城子稅捐分所長　賈鍾岐

小城站福昇遠　伊紹賢

同　福三公司　張潤之

上營站商工事務所

舒蘭縣法特村長　譚承憲　職員一同

法特協和分會　常書貴

法特村源𡘋　姜子和

法特門警察分所長　馮玉清

法特哈門德發祥　侯延生

同　玉泰祥　趙德祥

同　慶昇祥　陸世興

同　東升達　姚殿升

同　天興□　張錫三

同　裕興源　牛成九

舒蘭第十管烟所　沈繩武

舒蘭縣白旗警察署　徐慶餘　職員一同

力是汗　槍是彈　一鍬一把建國

爲協力大東亞戰爭
務須恪守經濟統制
對政府之措置望商民理解

大東亞戰爭壽進之康德九年、於茲業經開始、回顧日本對美英宣戰不及一個月間、英美所恃爲侵略東亞之據點誇爲不落之香港及馬尼剌、先後陷落、太平洋與遠東兩艦隊主力、又崩潰殆盡、本年乃確立東亞民族百年基礎之必勝之軍、槍後國民、得以安居樂業者、實乃威武堂堂之皇軍所賜、然際此國民總力戰之時期、欲操必勝之券、必先完成高度國防國家體制、萬衆一心、克服此超非常時局、而遂行徹底打破英美之長期戰、

如戰爭長期化乃演進經濟戰、是故政府及協和當局已乘日對美英戰之展幕、與商工業者、共同奮起經濟之新體制、於『國貨惜賣是擾亂槍後的賣國奴』之口號下、整備經濟戰之鐵陣、本爭隨與亞戰爭之進展、經濟之統制、益愈有強化之必要、故希商工業者、本『統制便是對商家所下的動員令』之標語、以國家之見地、忍耐一切生活上之少困難、至誠奉公、至於政府及其他關係機關、已樹立全般計劃、以期物資配給之圓滑、萬勿買存惜賣與暗行交易、以充分發揚統制經濟之効果云、

規定於詔書奉戴日 宗教團體祈願戰捷

滿洲神職會、佛教總會、道德總會、回教總會及其他全國各基督教會等、以八日之最初詔書奉戴紀念日爲期、祈願無敵皇軍之戰捷、全國一齊舉行報國祈願祭、國都以該日午前八時爲期、於東西兩本願寺別院、長春寺、金剛寺等市內八寺祈禱皇軍勇士武運長久祈願並於回教寺廟基督教會舉行戰勝祈願會、更於新京神社舉行皇軍武運長久祈願祭云

利用寒假舉行 語學講習

新京特別市公署教育科鑑於日滿民族協和之徹底實現、端賴乎言語互通、爲徹底增進市內各國民學校教師之語學程度、特於本月六日午前九時半起始利用寒假在大經路國民學校舉開日滿語學講習會、召集各校教員全體出席、對日滿兩系教員互相授以滿日語學的課程、預定講習期爲三週間、至本月廿七日閉會云、

首警印鑑事務 歸市署民籍股

自去年首警辦理之印鑑證明並印鑒事務、至本年之旦、因統歸於市公署民籍股管理、故望一般市民對之應特加注意云、

國都消防初出式 於昨日盛大舉行

首警管下消防隊出初式、於六日午前十一時、在國都大同廣場一帶舉行、市公署北側滿業廣場、列有各署消防車、水槽車等廿餘輛、李新京消防署長以下隊員六十名、全着防火服、精神百倍、經古賀消防股長指揮下、由齊、竹內正副總監檢閱、竹內副總監致訓辭、要謂時局之下任務愈重大、消防隊員更須努力云云、嗣舉行分列行進、汽笛一鳴、全體前進、在大同廣場一周後、在正廳前受竹內副總監查閱、然後行進街頭、參拜建國忠靈廟、忠靈塔、新京神社、祈禱國運隆昌、滿日軍警武運長久、

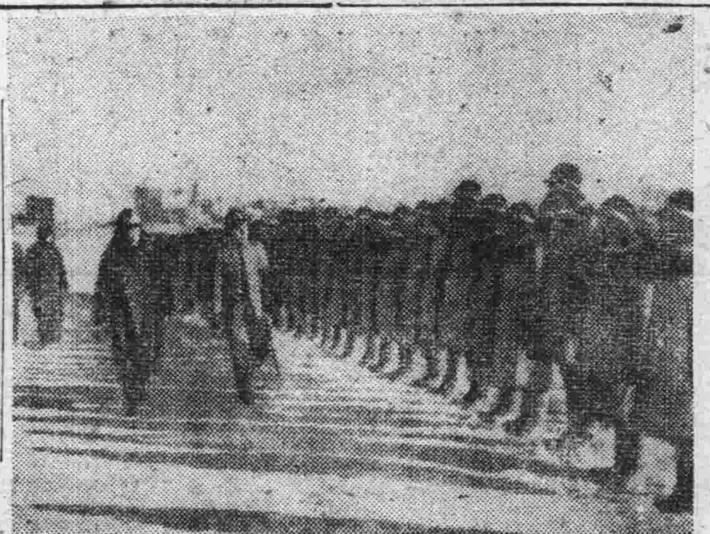

（照片＝消防初出式）

今後隣組例會 仍爲每月一日

實踐首都鄰組運動精神的鄰組例會本年度第一次已於五日午後七時半舉行特請谷民部大臣放送講演鄰組運動之重要、但今後仍在每月一日午後七時半照例舉行、希本市市民注意參加云、

打倒美英歌詞 應募踴躍

爲宣揚此次大東亞戰爭之目的與勝利、以日本爲中心、以滿洲國爲據點、喚起東亞全民族打倒美英興隆大東亞、日前滿洲新聞協會並全滿各新聞社曾率先懸賞募集打倒美英大東亞行進歌、截至截止日之一月五日、應募歌詞如雪片飛來、達數千份、關係者手舞足蹈欣快非常、於一兩日中由審查委員會嚴選後、預定於本月廿五日在各報發表、

日陸軍機編隊 翔於東京高空
慶祝戰捷

【東京電】日軍陸鷲五百餘架、六日午前十一時頃、由安倍中將指揮下、銀翼堂堂飛至帝都上空、慶賀光輝戰捷之新春、其威武宣揚於中外、五日午後由陸軍航空本部發表此旨云

爲盡槍後熱誠 商店獻金

自大東亞解放戰開始以來、我國朝野本諸日滿一德一心之大義共同防衛之趣旨、而披瀝赤誠、一致支援友邦日本完成聖戰期達成東亞共榮圈建設之理想、故近來日滿各系民衆莫不爭先恐後向當局獻納國防金或慰問恤兵金、以資略表國民槍後之熱誠、自大戰開始迄至昨年十二月末、當局收到各方面之獻金、已有相當之多數、茲在康德九年度開始之初之昨日、市內滿系商民又有獻金送到管內長通路警察署、茲將獻金者氏名及金額誌左

△義和謙藥店經理秦慶芝獻國防恤兵金五百元、△新京滿人料理屋組合長狄英貴以下組合員一百一十一名、獻國防金二千零六十元、獻陸海軍恤兵金二千零六十元、△東海天商店經理徐致忱獻國防恤兵金一百元、

關東軍報道隊 今晨返京

東寧方面最前線視察慰問之關東軍報道隊一行由齋藤班長引率之下、於四日午後四時到着琿春、於日滿蘇之國境一夜之夢後、五日冒萬丈之朔風飛塵而向〇〇之第一線出發、午後五時再返琿春、與琿春街民開催座談盛會、於聖戰下而垂聽第一線住民之民意趣聞六日午前七時視察〇〇部隊乘午後二時發圖門經由、今日七日午前八時四十二分返京、

建國俠艷記未獲佳作 無期延期發表

去歲本報曾以千元懸賞、募集建國俠艷記小說、截止期間雖經一再延長但始終未獲佳作、不獨建國精神未能透徹表現、即故事內容亦多未完整、於不得情形之下、是以對該作品之發表乃無期延期矣、

報警查緝 電工窃欵逃走

新年已平安的渡過、舊年又將來臨、依了滿人的風俗習慣、舊年正是社會多事之秋、在此非常時局下、國民爲期個人之安寧一致協力、本警民一體防犯之趣旨、注意門戶、小心宵小之徒乘機、昨日市東大街泰信電氣商會經理毛立信、因一時疎忽、竟被電工夥計窃去現金八百餘元、茲將經過誌左、希一般商民注意、東天街四〇二號、泰信電氣商會、經理人毛立信廿四歲、江蘇省無錫縣人、用有電業工人丁浩明年青慌唐、好吃好逛、在外胡作非爲、債台高壘、在此新年已過舊年又將來臨的現在、感到困難、在無法擺託之下、竟於前天夜乘櫃中人不備、將櫃內現金八百卅元窃去逃走嗣次日早九時半開門辦公之際發現、同時丁某亦失踪、各處查找無着、認爲丁某窃盜嫌疑、當據情報告警署請求搜查究辦云、

再行宣傳 對新度量衡制

經濟部爲謀全國各地國民對於新度量衡器使用之徹底、定於三月一日新度量衡器紀念日之前實施宣傳工作、現已印製各種宣傳畫配發各省市縣公署宣傳新度量衡器之單位一米爲三尺、一瓩爲二斤一立爲一升、務期國民週知以謀各科交易之便利云

大雜燴

◇…今年是建國十週年之佳年、是大東亞戰爭必勝之年、爲徹底打倒英美之侵略而確立大東亞各民族之運命、於此意義深遠之一年、槍後官民當及時振奮赤誠、實不容緩！

◇…逢此建國十週年之開始、實亦第二建國之開始、回憶過去十年中、頓俱興、治安確立、然產業之開發、文化之振興、國民生活之向上、在在需要今後之積極邁進、思想國防與物資國防、急待本年起之共同強化、來完遂建國之無上理想！

◇…我們應在第二建國之開始、掃除過去、汚點與障碍、本去甦張國[illegible]總理現告全國官吏之宗旨各民族間、開誠佈公、推心置腹、爲政者率先日滿眞正之協和、打開窗戶說亮話勿懷直言遭忌忍之疑寧犧牲個人私見而顧全體如此、則建國之大理想、可以益彰

日滿商事會社 新設置輸送部

於期大東亞戰爭之完遂而斷行船舶或船員等由國家管理之際、日滿商事爲對應此新情勢、強化輸送陣容、而於本店內設置輸送部、統合企劃部內之輸送係及大連收授事務所、以謀日滿交流重要物資之圓滑云、

第一線將士 慰問風景
後方的溫情！物品與書信 呈遞
嚴寒內之握手與感激

【琿春電】今亙滿洲全土、高燃國民熱情、恤兵獻金、慰問品等有若山積、此『慰問袋與兵士』之感激篇、乃我等關東軍報道隊現地第四報

★

『最前線的兵士們、並不希望感謝和同情』、現地部隊長對慰問袋每每是這樣談話、更我等在國境數日、集結兵士們的話也是『我們已經滿足了、送來鎗後不足的煙捲等物、實太費心』、在毅然之中、滿溢謙虛的態度、對此我等即時感激的反省、鎗後之赤誠、果然眞實的盡了嗎？兵士們最期望的是慰問袋裏由槍後帶來的信箋、若是慰問袋裏沒有書信時、兵士們眞覺不快、倘若一有信的時候兵士們即時就書寫謝禮狀、寄郵而感謝槍後的苦心、有向某部隊長送煙嘴和煙絲的慰問袋、對於這種贈物、部隊長眞是喜悅、若是沒有煙絲的時候煙嘴還可做吸煙捲之用、所以慰問袋不準是到百貨店買的爲好、只可看用心如何、

★

最前線上、每年都有若干次慰問團來、當慰問完了通過一部落時、即發見有二三十名警備中的兵士、對親眼看見的兵士們苦勞慰問團時即安裝假舞台、兵士們也來幫忙、慰問團即開始舞踊、全員合唱『祈曉』、最後兵士們都哭泣、慰問團也流淚、都沈醉在感激裏、把慰問的赤心、捧給前線上的兵士們、眞是最有意義的事、

★

各要人發起籌欵 明春建築孝子廟

我國以王道建國、對忠孝節義之道不遺餘力的提倡與獎勵、新京張海鵬將軍與興農部參事官王純古氏爲增進國民孝親之思想特發起在國都牡丹公園內創建孝子廟、目下已籌得建築資金五萬餘元、各界官民對此舉無不十分贊助業已申請建築許可、預定於本年春期解凍後即可開工云

建國功勞者訪問記（五）
奔走制定新國組織 成立當時司法機關
滿重會社副總裁 馮涵清氏

訪問到建國功勞者之滿洲重工業會社總裁馮涵清

氏的時候、馮氏有以下開誠的談話、

談到建國當時、歸入在奉正作律師的職務、事變第二日、便出頭組織地方維持會、彼時人心惶惶、一切的籌劃、[illegible]苦心、尤其[illegible]國運動入們身邊也相當的危險、不一人、所以馮氏談到籌備過當了當時的民生和治安、也不能顧及個人的危險也、

地方維持會成立後、發出安民的布告、不利半月的工夫、人心就已告安定所以就成立政務委員會、

繼續問到了馮氏自建國以來所擔任的職務、當然如我們所深切知道的次序如同奉天市公署秘書、奉天實業廳長、及司法部總長、馮氏是建國最出力的的一切事宜、眞是國民所樂聞的

滿洲建國組織的起草在奉天皇宮內開的起草委員會、丁鑑修、謝介石、趙欣伯、張燕卿等諸氏爲委員、爲謀救三千萬的民衆、滿洲必須脫出黨治、以成獨立的國家、所以最完善的善策、必要恭請

執政駕臨、不如此實不足以救人民於水火、則代表第一次赴旅順、則未蒙玉諾、第二次各縣又推選代表卅餘人恭請駕臨、在三千萬民衆後之下、

今上乃允就執政、民生治安、乃漸入軌道、今日回思起來、實爲國民之福、

以後又談到馮氏實際奔走的情形、在那和悅的形色之中、便又閃出了疲勞之色的說

司法部成立之初、各地的司法機關黑暗的餘毒仍未能改變、公式往還多受障碍、所以各地奔走講演、經數月之久、始見明朗、各地司法統一、聘請在野司法人才起草法制的改變、以身作則、舊日的黑暗乃一掃無餘、私人的拜會、不准送禮、不准賞下人錢欵、公務必須到官署會談』

『對於我國今日的感想呢？』記者又進一步的請教了、

『今日物質精神的躍進固然很殖得驚眼的、不過國民性的因循消極、還是一種病根、在第二建國的開始、國人應當在這一點上努力、其次是國民知識的再前進、無論日本如何的援助、我們自己也要充實實力、這才能稱得起與日本患難相共的』

馮氏最後說道、雖然現在已離開政界、但是對我國一切的事情仍然關心如昔的、與國家共苦樂、與友邦共患難的、馮氏一再的說、不要在報紙上寫我有功勞、因爲這是作國民的一種責任、在這和藹的空氣中便與這位建國的功臣作別了、

（照片＝馮副總裁）

（筆者孫清惠）

碎珊瑚 續集（27）
天籟生著
第二回 國圍隱歌聲風前感舊 庭幃開禮教膝下更新

珠的露面、曼如要跟她父親到任上去呢？就是你嫁他、人家有結髮的、有續聘的、有經老人名正言順迎娶的、豢養的！你倒算個甚麼名目呢？是算妻呀算妾呢、若說是人家訂你爲妻、就是兩個小孩子也要不信、一定說有他大媽媽、二媽媽了、比不了麗珠和慕英、人家前後都是有很有價值的婚約、並不像你這樣、甘願給人作小女人的可比、玉芬猛然心一跳、血一熱、周身不搖而戰、漲紅了面皮、由紫變青、牙齒也在抖顫起來、握住洪夫人的手、瞪圓了一對媚目、呼吸急促、兩手只是哆嗦、因道、媽！我！我不、不想嫁她！不、不顧作、作妾！我、我…………說着猛的把頭一浸、便在她母親的胸口上又哭了！洪夫人是何等的智慧、看女兒被訓勉得回了心、不趁此給她一個針砭、更待何時？而且成全了姪兒！一舉兩得、家庭無事、骨肉不至乖戾、是時候了！因又溫着玉芬的臉道、芬！不要傷悲！媽媽能諒解你！以往都因爲你年齡的幼稚、男女的關係、世情經驗的少、分不清男女的界限、只在親屬上着想有不可離的觀念、顧眼前、沒想事後才把有用的精神、整個沉迷在一個愛字上、現在你了解了！未曾不是你的慶幸！也未嘗不是你表哥的慶幸、你再不去糾纏他、使他一意向學、將來作個有用之人、你是朱家一條根、就是出嫁之後、不也跟他沾無上的光榮嗎？你要總是戀着他、他荒廢下去、永久作個沒用的人、你兩個舅舅要傷心、媽又有甚麼臉再見人呢？孩子！老人能跟你們一輩子嗎？你毀滅了你一生的幸福、作人下人、媽媽死去、怎麼見你爸爸、說着伏在玉芬臉上哭出聲來了、玉芬經這一番開導、心裡一憧憬、比打着罵着、限制着壓迫着、都來得特別興奮、當時心悅誠服、也好像心裡解開一個愁疼疸、一揚臉、兩手一掩她母親的臉、悲悲的道、媽、媽、別哭了！可巧素華來請吃午飯、母女才打斷了悲感、擦乾兩淚、玉芬先跑出房來、頂頭見曼如拉着小慧、從上房來、兩眼紅紅的也像剛哭完了似的、遂笑着上前一扯袖子道、二姐姐、你又和老爸爸訴甚麼苦衷呀！早晚咱要跟媽媽到哈爾濱去！我看你也莫如隨呂叔叔回一趟老家吧南方的風景、眞山眞水、據說比北地強的多呢？曼如一笑道、傻了頭、我比不了你喲！有夫有主管着那能隨我的便、愛那走那走呢？而且又有了孩子、那們容易呢？玉芬一笑、二人攜手回到後樓上來、一進飲膳室、看早坐滿了、榮春起來鼓手鼓脚的、笑道、你和老媽媽核計甚麼去啦、玉芬也一笑道、咱要走了！媽媽說早晚帶我一定走呢？慧如扯着孩子一撇笑道、你捨得了你那桿表哥哥呀、玉芬臉一紅、不言語了、於是都坐下吃飯、在座中惟有魯慕英不時的拿眼剜着玉芬！玉芬越法難乎爲情！急靶了幾口、便放下筷不吃、回到自己房子裡來、一陣心灰氣死、短歎長吁、歛在床上忽忽若有所失、換了衣服和鞋襪、自己坐着在閑叩牙！猛然門一動、玉明進來回手便把門扣上、緊跑幾步低聲道、玉芬我聽她們說、姑媽眞若帶你走嗎？玉芬冷望一眼、

五淋白濁靈藥

只以內服 立即痊癒 一瓶斷根 克奏神効

特靈伯爾之出現、咸推賞爲各比於六〇六號之大發見、蓋至今殆無特效藥之丹毒、敗血症、產褥熱以及化膿性諸疾患亦確實奏效、一兩日內即迅速下熱、使患者有起死回生之感、誠奏效如神故也。又對於難治之淋疾內服後兩三日、尿即清澄病症漸痊愈、決非一般他藥所能及。且對於腎盂炎、膀胱炎、化膿性淋巴腺炎口峽炎、扁桃腺炎、肺炎等、效力可冀、無與論比。

一二〇片 一〇〇片 五〇〇片

特靈伯爾

製造總發售處 第一製藥株式會社
本社 東京市日本橋區江戶橋三丁目
支店 奉天市大和區琴平町三
出張所 天津日本租界伏見街 上海昆山路
代售處 各地大藥房均有
（文獻函索即寄）

新京影戲院案內
本月第二部巨片 柳迎春與薛仁貴
本月第三部新片 國華新出品 對白歌唱 主演 周璇 白雲 唐伯虎
長春 （今日演）六七八九四日日日日天 國華影公司去年度豪華偉大鉅製 天涯歌女 主演 白雲

新民戲院 一月七日 星期三 早場 燕集雲 高亞樵 胡治年 楊桂舫 金玉霞 張素華 虹霓關 碰碑 賣馬 泗洲城 子 周 麥場 晚 燕集雲 孫卜樓 楊桂舫 金玉霞 張素華 胡治年 戲牡丹 販馬計 滑車 挑 大學 艷史

大安 今日公演 華成公司出品 古裝偉大巨片 全部有聲對白愛情驚人巨片 木蘭從軍 主演 陳雲裳 加演新聞 本月十五公演 新華出品巨片 薛仁貴與柳迎春

國都 今日公演 藝華公司有聲對白古裝艷情諷刺新片 一月七日起演七天 優待券末日有效 慾燄（即大劈棺） 主演 陸露明 顧也魯

十五演 淮古國產裝集連新片 上集 龍爭虎鬪 主演 徐聰 白玫 十九日公演 下集 龍爭虎鬪 注意新片 新華出品時裝新片 新姊妹花 主演 陳雲裳

光明 XMTMEATRE 今日公演 華成公司出品有聲對白古裝哀情巨片 玉蜻蜓（即桃花庵） 主演 談瑛 孫敏 李明 顧也魯 （加演 滿映時報） 下期八日上演新片 一疆奇案

下期新片 滿洲映畫協會出品全部有聲對白歌唱新片 天上人間 主演 李燕芬 今日公演 藝華公司出品有聲對白古裝新片 一月七日起演七天 優待券末日有效 慾燄（即大劈棺） 主演 陸露明 顧也魯

張宅訃告

寒門不幸塞及元配張寧氏孺人悼於康德八年十二月二十四日巳時疾終內寢距生於清同治四年八月十二日亥時享壽七十有七歲長男侍疾在側次男二男三男四男聞電由新京奔喪視親含殮遵禮成服擇於康德九年一月九日領帖十日安葬忝屬

世友戚鄉 誼恕不專帖訃告謹此登報奉

聞

杖期生 張會吉 抆淚頓首
哀子 張會紹 憲周 泣血稽顙
國 強 經 宇 致平 子綸
典 述 堯

喪居 河北省樂亭縣蓮花池本宅
通訊處 新京住吉町益發合 昌黎車站德昌號